Pötting Rundschau

Folge 2/2022 www.poetting.ooe.gv.at

25 Jahre Bürgermeister Peter Oberlehner

Albrechtsberg – Dürrnaschach – Kronlach – Moos – Oberaschach – Obernfürth – Rumpfendopl – Spielmannsberg – Straßhof – Sumeding – Unternfürth

ZEITUNG DER ÖVP PÖTTING

Der Herbst steht vor der Tür. Allen die die Schulbank drücken einen guten Start und unseren Lesern und Inserenten viel Spaß beim Lesen der Zeitung.

Für die Ausgabe
„Pöttinger Rundschau“ 3/2022 ist

Redaktionsschluss

13. November 2022

E-Mail: poettingerrundschau@gmx.at

KFZ SCHAUER
AUTO DIENST
4720 PÖTTING 23
07733 6151
0664 4857447
www.kfz-schauer.at

Inhaltsverzeichnis

Seite 3 Seite des Bürgermeisters
Seite 3 Aus dem Gemeinderat
Seite 5 „In aller Kürze" von Bgm. Peter Oberlehner
Seite 8 Aus dem Standesamt
Seite 11 Rundschau (Aktuelles aus Pötting)
Seite 12 Unsere Jubilare
Seite 20 Informationen des Gemeindeamtes
Seite 31 Ärztlicher Dienst / Apothekendienst
Seite 35 Aus dem Pfarramt
Seite 37 Caritas Kindergarten
Seite 41 Volksschule Pötting
Seite 45 ÖVP Pötting
Seite 51 Ortsbauernschaft
Seite 55 Landjugend
Seite 57 kfb
Seite 58 Gesunde Gemeinde / Rotes Kreuz
Seite 63 Musikverein Pötting
Seite 67 Goldhauben- und Kopftuchgruppe
Seite 68 Jägerschaft
Seite 69 Freiwillige Feuerwehr
Seite 77 Senioren
Seite 80 ASKÖ / Skiclub
Seite 85 Union KFZ Schauer Pötting (Stocksportler/ Sportschützen/Wandern/ Faustball)

Folge 2 / 2022
Impressum: Eigentümer, Herausgeber und Verleger:
ÖVP - Ortsparteileitung Pötting
Für den Inhalt verantwortlich:
ÖVP - Obmann Bgm. Peter Oberlehner
4720 Pötting 37
Layout: Manuela Gittmaier
e-mail: poettingerrundschau@gmx.at

Seite des BÜRGERMEISTERS

LIEBE PÖTTINGERINNEN! LIEBE PÖTTINGER!

Ein heißer Sommer liegt hinter uns und wir dürfen festhalten, dass wir in einer wirklich guten Gegend zu Hause sind, wo die Natur dann doch immer wieder dafür sorgt, dass sich die Dinge sehr gut entwickeln!
Endlich wieder „Normalität“ steht natürlich auch über diesem Sommer und wir alle freuen uns, dass unser Leben und vor allem auch unser Gesellschaftsleben doch wieder recht normal verlaufen können, auch wenn uns Corona erhalten bleiben wird.
Danke sage ich an alle, die bereits wieder so aktiv viele Veranstaltungen und Angebote organisiert haben und damit diese „Normalität“ erst ermöglichen! Allen voran natürlich unser „Pöttinger Kirtag“, der auch heuer wieder „alle Stückerl“ gespielt hat!

Sehr gut haben sich in Pötting aber auch einige Projekte entwickelt und ich freue mich, dass wir inzwischen mit der UNI-Box wieder einen Lebensmittelnahversorger haben, dass wir mit Petra Graml eine großartige Bahnwirtin haben und dass der Breitbandausbau gerade in diesen Tagen so große Fortschritte macht!
Auch personelle Veränderungen gab es gerade in den letzten Monaten in Pötting an wichtigen Positionen! So wurde der Pfarrgemeinderat neu gewählt und ich danke Katharina Weidenholzer für die Bereitschaft, die Funktion der Obfrau nach Willi Kronschläger, dem ich natürlich ganz besonders für seine vielen Leistungen Dank sage, zu übernehmen und wünsche ihr alles Gute!
Ebenso gibt es im Bereich der Volksschule große Veränderungen! Dir. Rudolf Grünseis geht ebenso wie Religionslehrerin Maria Wiesinger mit Beginn des neuen Schuljahres in Pension. Auch diese beiden bedanke ich sehr für ihr langjähriges großartiges Wirken in Pötting und wünsche Birgit Hinterberger, die bereits mit der Leitung der Volksschule Pötting mit 1. September 2022 betraut wurde, mit ihrem großteils neuen Team gutes Gelingen!
„Angekommen“ ist in Pötting inzwischen übrigens auch der Ukraine-Krieg, denn mit dem Ehepaar Yuri und Iryna Strubov haben die ersten Ukraine-Flüchtlinge in Pötting ihre Zelte aufgeschlagen und fühlen sich auch schon recht wohl bei uns!
Ein doch besonderer Tag war für mich natürlich der 16. Juni 2022, waren es da doch bereits 25 Jahre, dass ich Bürgermeister von Pötting sein darf! Unglaublich wie rasch die Zeit vergeht, aber so ist es und ich freue mich,

wenn wir am Sonntag 25. September 2022 nach der Sonntagsmesse ab ca. 10 Uhr dieses Jubiläum bei einem Frühschoppen gemeinsam feiern können!
So wünsche ich den Schülerinnen und Schülern einen guten Schulstart und uns allen einen schönen Herbst mit vielen Aktivitäten und verbleibe

Euer

LAbg Peter OBERLEHNER
Bürgermeister

Zum Nachdenken:
„Panta rei!“ - Alles fließt!
(Griechisches Sprichwort)

Nicht vergessen! Bundespräsidentenwahl am 9. Oktober 2022
... und ich glaube, dass Alexander Van der Bellen ein sehr guter Bundespräsident für Österreich ist!

Aus dem Gemeinderat

Das Wichtigste aus der Gemeinderatssitzung vom 23. Juni 2022

TO 1) Grundsatzbeschluss zur Errichtung eines Gehweges entlang der Peuerbach Landesstraße (L1200) im Bereich der Fa. DOMICO
Bestätigung der Gemeinde betreffend die Finanzierung und Übernahme des Gemeindeanteiles in Höhe von 50%
Einstimmiger Grundsatzbeschluss für die Errichtung dieses Gehweges und auch für die 50%ige Kostenübernahme
TO 2) Grundsatzbeschluss zur Verbreiterung der Pöttinger Landesstraße (L1201) im Bereich des Hauses Pötting 32 (Haböck Josef und Maria)
Bestätigung der Gemeinde betreffend die Finanzierung und Übernahme des Gemeindeanteiles in Höhe von 50%
Einstimmiger Grundsatzbeschluss für die Errichtung dieses Gehweges und auch für die 50%ige Kostenübernahme
TO 3) Grundsatzbeschluss zum Ankauf eines Mannschaftstransportfahrzeuges (MTF) durch die Freiwillige Feuerwehr Pötting – Finanzielle Unterstützung durch die Gemeinde Pötting
Einstimmiger Grundsatzbeschluss zum Ankauf eines Mannschaftstransportfahrzeuges (MTF) und grundsätzliche Zusage einer finanziellen Unterstützung durch die Gemeinde Pötting
TO 5) Flächenwidmungsplanänderung Nr. 318 (Schauer Martin, Trattnach-Arkade 2b/7, 4710 Grieskirchen und Schauer Josef und Helga, Pötting 23, 4720 Pötting); Abänderung und Austausch der Pläne sowie Einleitung des Genehmigungsverfahrens
Einstimmiger Beschluss über die Abänderung und die Einleitung des Genehmigungsverfahrens
TO 6) Ehrungen
Einstimmiger Beschluss über Ehrungen von ausgeschiedenen Gemeinderatsmitgliedern
TO 7) Allfälliges Bgm. Peter Oberlehner informiert die Gemeinderatsmitglieder über viele aktuelle Themen, deren wichtigste Punkte in der Rubrik „Bgm. Peter Oberlehner berichtet in aller Kürze“ wieder in dieser Ausgabe der „Pöttinger Rundschau“ nachzulesen sind.

HINWEIS: Die nächste Sitzung wird voraussichtlich am 22. September 2022 um 20 Uhr am Gemeindeamt stattfinden.

Pötting zum Weiterschenken

T-Shirt

Kappe

Sparschwein

Schlüsselanhänger

Gießkanne Keramik (8 cm Höhe)

Aschenbecher

Vase Keramik (10 cm Höhe)

6er Set Schnaps-Stamperl

Armbanduhr

Anstecknadel

Billet Weihnacht

Ansichtskarte Grüsse aus Pötting

Heimatbuch

Aufkleber „i leb gern in Pötting"

Buch: Der Münzschatz von Pötting

Regionskarte (Pötting, Kallham, Neumarkt)

Einkaufsgutschein im Wert von 10 €
- einzulösen in allen Betrieben in Pötting

Bgm. Peter Oberlehner berichtet

IN ALLER KÜRZE

UNI-Box im Gemeindehaus: Groß war die Freude, als es am 13. Mai endlich wirklich so weit war und die UNI-Box in Pötting eröffnet wurde! Der große Einsatz, der für diesen Umbau notwendig war, hat sich zweifellos gelohnt und wir dürfen uns über ein wirklich schönes und reichlich ausgestattetes Lebensmittelgeschäft freuen! Nach 34 Jahren - 1988 wurde das Kaufhaus meiner Eltern zugesperrt (deswegen unsere Haustafel „Cillitaunikraumapedabua“) – gibt es in Pötting damit also wieder einen vollständigen Lebensmittelnahversorger!
Das gesamte Sortiment des UNI-Marktes (ca. 1100 verschiedene Artikel) ist erhältlich und sieben Tage die Woche ist von 7:00 bis 21:00 Uhr geöffnet!
WICHTIG aber ist jetzt natürlich auch, dass wir dieses Angebot auch wirklich nützen und somit den Standort sichern! Der Einkauf ist für jedermann ganz einfach durchführbar – wer sich beim Bankomat auskennt, wird auch in der UNI-Box einkaufen können!
Der Zutritt und Einkauf ist entweder mit einer APP am Handy oder noch viel einfacher mit der sogenannten PAYBACK-KARTE möglich! Diese Karte stellen wir am Gemeindeamt aus! Lediglich der Vorweis der Bankomatkarte ist dazu notwendig und schon geht’s ins unkomplizierte Einkaufsvergnügen in der PÖTTINGER UNI-BOX!
HOL DIR DEINE PAYBACK-EINKAUFSKARTE AM GEMEINDEAMT IN PÖTTING!
Renate´s Haarstudio: schon seit Ende des vergangenen Jahres haben wir mit Renate´s Haarstudio ja auch einen Friseur in unserem Gemeindehaus untergebracht und ich freue mich, dass sich Renate Haböck in ihrem wirklich schmucken Salon sehr wohl fühlt und ihr Geschäft sehr gut geht! Ich wünsche ihr weiterhin viel Freude und alles Gute!

Bahnwirt: am 18. April wurde schließlich nach einem halben Jahr „Sperrzeit“ auch unser Bahnwirtshaus wieder eröffnet und ich freue mich, dass wir mit Petra Graml nun eine ganz ausgezeichnete Pächterin gefunden haben! Sie macht uns durch ihre freundliche Art, mit der sie das Bahnwirtshaus führt aber vor allem auch durch ihr großartiges und sehr gutes Angebot große Freude und genau deshalb darf sie sich auch über einen großen Zuspruch freuen! Alles Gute und natürlich viele angenehme Gäste aus Pötting und Umgebung wünsche ich ihr!
Straßenbau: einige Güterwege in Rumpfendopl, Moos und Kronlach (Gemeindegebiet Michaelnbach) konnten wir bereits im Frühjahr mit neuen Spritzdecken versehen und auch andere kleinere Maßnahmen wurden umgesetzt!
Für die größeren Vorhaben (Gehweg bei Fa. Domico, Kurvenerweiterung auf Pöttinger Landesstraße und Löschteichareal) laufen die Vorbereitungsarbeiten! Die Umsetzung dieser Projekte wird wahrscheinlich erst im nächsten Jahr möglich sein!
Sträucher schneiden: viele Probleme gibt es leider immer wieder, weil Sträucher und Bäume entlang der Straßen und bei den Hauseinfahrten die Sicht behindern und dringend geschnitten werden müssen! Es ist dies Pflicht und auch in der Verantwortung jedes Haus- und Liegenschaftsbesitzers und ich ersuche wirklich alle, dieser Pflicht dringend nachzukommen!
Corona: auch wenn das Corona-Virus wohl nicht mehr aus unserer Welt verschwinden wird, dürfen wir uns derzeit über eine doch wieder gewonnene „Normalität“ freuen und es bleibt zu hoffen, dass auch im Herbst trotz wahrscheinlich steigender Zahlen die Belastung in den Krankenhäusern auf leistbarem Niveau bleibt!

BRUNO SÖHNLE
UHRENATELIER
GLASHÜTTE/SA

UHREN & SCHMUCK
BRANDWEINER
Telefon & Fax: 07733/7202
Marktplatz 7, A - 4720 Neumarkt/H.

Ganz wichtig aber wird sein, dass jede und jeder von uns auch hinkünftig seinen Beitrag genau dazu leistet und deshalb ersuche ich euch alle, euch in den nächsten Wochen auch die 4. Impfung zu holen!
Danke natürlich auch allen, die im heurigen Jahr bereits wieder viele Veranstaltungen abgehalten haben und damit dafür sorgen, dass unser Gesellschaftsleben wieder ausgezeichnet funktioniert!
Kirtag 2022: Teilemarkt, Vorkirtag, Standlerkaffee mit Bauernkrapfen, Spielzeug, Kindervergnügungen, Bekleidung, Süsses, Verpflegung, Musik und natürlich ganz viele Oldtimer – heuer sogar mit Segnung – waren auch diesmal wieder die Schlagwörter am Pöttinger Kirtag am 2. Juli-Sonntag und endlich war damit wieder alles so, wie wir es uns wünschen…!
Ein tolles Fest, das immer wieder nur möglich ist, weil es ganz viele fleißige Menschen gibt, die das alles möglich machen! Herzlichen Dank allen Organisatoren, Helferinnen und Helfern…!
Es war eine Freude, wie nach zweijähriger Pause wieder alles großartig funktioniert hat und mehr als 2000 Gäste sich in Pötting sehr wohl gefühlt haben! Siehe „Rundschau“!
Breitband-Ausbau: eine große Freude ist es auch, wie der Breitband-Ausbau in Pötting derzeit gerade auf Hochtouren läuft! Gleich zwei Fördergebiete konnten wir für dieses Jahr genehmigt bekommen und bis ca. Ende Oktober werden diese auch umgesetzt sein, womit ca. zwei Drittel aller Haushalte in Pötting mit Breitband versorgt sein werden!
Für die weiteren Bereiche laufen auch bereits die entsprechenden Anträge! Wie rasch es da dann tatsächlich zur Umsetzung kommt, kann ich noch nicht sagen! Selbstverständlich werden wir uns aber bemühen, auch da rasch etwas möglich zu machen!
Sauberkeit/Sicherheit: eine Verbesserung konnten wir beim Übergang in Albrechtsberg schaffen, obwohl natürlich Fussgänger und Radfahrer dort weiterhin zu großer Vorsicht aufgerufen sind!
Dank sage ich unseren fleißigen Gemeindemitarbeitern in der Reinigung und im Bauhof, die das gesamte Jahr über dafür sorgen, dass in Pötting alles sauber und ordentlich ist und so mancher notwendige Großputz – wie nach dem Kirtag oder in der Ferienzeit in der Schule – rasch und unkompliziert durchgeführt wird.
Sicherheit ist gerade zu Schulbeginn auch wieder sehr wichtig und wir werden uns natürlich bemühen, auch wieder entsprechende Hinweise für die Verkehrsteilnehmer anzubringen!
Zusammenarbeit Pfarre/Gemeinde: das gute Miteinander begleitet uns auch in diesem Jahr in vielen Bereichen und auch mit dem neuen Team des Pfarrgemeinderates unter der Leitung von Katharina Weidenholzer – ich gratuliere ihr auch auf diesem Weg zur Wahl für diese wichtige Aufgabe und wünsche ihr dafür alles Gute – macht es eine Freude gemeinsam für Pötting zu arbeiten! Danke für die vielen schönen Feste und Feierlichkeiten – heuer auch eine Firmung – die seitens der Pfarre immer so gut organisiert werden!
Pöttinger Reise nach Hamburg, Helgoland und in die Heimat von Pfarrer Dirk Hahn: die Reise wird vom 3. bis 8. Oktober 2022 stattfinden! Sollte noch jemand Interesse haben mitzufahren, so ersuche ich ihn sich umgehend bei mir zu melden!
Eine sehr schöne Reise hatten wir auch im Frühjahr an den Lago Maggiore!
Pöttinger Ausflug: natürlich ist für heuer auch wieder ein Pöttinger Ausflug geplant! Wie im Veranstaltungskalender angekündigt soll dieser am Freitag 25. November 2022 stattfinden! Einladungen werden zeitgerecht versandt werden!
Pöttinger Geschenkartikel und Pöttinger Gutscheine – immer eine passende Geschenkidee
Es gibt übrigens auch wieder Pöttinger Uhren! Es handelt sich dabei um Markenuhren von Jacques Lemans mit Pöttinger Wappen zum Preis von € 80,--!
Tag der Senioren: auch der Tag der Senioren soll natürlich heuer wieder durchgeführt werden! Termin ist Sonntag, 16. Oktober 2022! Die Fahrt wird nach Reichersberg führen, wo wir unter anderem Probst Markus, der im Juni in Pötting die Firmung durchgeführt hat, treffen werden!
Messgestaltung durch den Gemeinderat: diese soll es natürlich auch heuer voraussichtlich am Sonntag, 20. November wieder geben!
ÖVP-Geburtenbäumchentag: siehe dazu ÖVP Pötting!
ÖAAB-Sandkistenaktion: siehe dazu ÖVP Pötting!
Veranstaltungskalender 2023: natürlich wollen wir auch für 2023 unseren beliebten Veranstaltungskalender erstellen und ich ersuche schon jetzt alle Verantwortlichen unserer Vereine und Organisationen wieder bis Anfang November die Termine bekanntzugeben!
Volksschule und Kindergarten: Große personelle Veränderungen bringt das Schuljahr 2022/2023 für die Volkschule Pötting, gehen doch mit Dir. Rudolf Grünseis und Religionslehrerin Maria Wiesinger zwei „Säulen“ der Volksschule Pötting in den wohlverdienten „Ruhestand“! Ein ganz großes „DANKE“ den beiden natürlich auch von mir!! Siehe dazu auch „Rundschau“!
Mit der Leitung wurde inzwischen Birgit Hinterberger betraut und ich bedanke mich für ihre Bereitschaft, diese Aufgabe zu übernehmen und ich wünsche ihr natürlich viel Freude aber auch die notwendige Kraft dafür!
Dem Kindergartenteam unter der Leitung von Elke Hattinger gratuliere ich zu einer Auszeichnung als „MINT“-Kindergarten, und freue mich über die Aktivitäten in diesem Bereich, weil ich das für ganz wichtige erachte! („MINT“ steht für „Mathematik, Informatik, Naturwissenschaften und Technik“)!
Eine Veränderung gibt es mit diesem Schuljahr übrigens auch in der Landesmusikschule Neumarkt, wo der langjährige Direktor Manfred Pichler ebenfalls in Pension gegangen ist! Auch ihm wünsche ich alles Gute und natürlich auch seinem Nachfolger Hermann Pumberger!
Nachmittagsbetreuung: wie bereits in diesem Frühjahr wird es auch im Herbst wieder eine Nachmittagsbetreuung, die uns das OÖ. Hilfswerk organisiert, geben! Montag und Dienstag besteht demnach die Möglichkeit, dass die Kinder auch am Nachmittag in der Schule betreut werden!
Schulbeginn: der Schulanfang steht bevor und ich darf allen Schülerinnen und Schülern, aber auch Lehrerinnen und Lehrern und natürlich auch den Eltern ein gutes und erfolgreiches Schuljahr 2021/2022 wünschen!
Gesunde Gemeinde: ich bedanke mich beim Team der Gesunden Gemeinde neben vielen anderen Aktivitäten wieder für die Durchführung der Ferien(s)passaktion und sage natürlich auch wieder allen Vereinen und Organisationen Danke, die entsprechende Programmpunkte angeboten haben!
Gemeinde-Finanzen: natürlich geht die derzeitige Teu-

erungswelle auch an den Gemeinden nicht spurlos vorüber! Viele Dinge werden spürbar teurer und vor allem die Energiekosten treffen uns in vielen Bereichen doch sehr hart!
Auch Corona bedingt sind unsere Budgets angespannter als gewohnt und so manche Investition wird in den kommenden Jahren etwas schwieriger werden! Nichts desto trotz sollten wir mutig und optimistisch in die Zukunft schauen, denn wir leben in Österreich – und das sollten wir nie vergessen – auf einem ungemein hohen Niveau und auch wenn es dort und da etwas mehr zum Sparen wird, so werden wir uns die notwendigen Dinge ganz sicher auch in der Zukunft gut leisten können!
Widmungsanträge früher einbringen: eine große Bitte habe ich an alle, die in nächster Zeit Grundstücke umwidmen möchten! Die Widmungsverfahren werden leider immer noch komplizierter und aufwendiger – z.B. durch notwendige Hangwasser-Projekte, etc. – und bis eine Widmung dann tatsächlich rechtskräftig wird, vergeht rasch mehr als ein halbes Jahr! Sinnvoll wäre es daher, wenn jemand ohnehin schon weiß, dass er eine Widmung beantragen möchte, diese schon ein Jahr bevor der Baubeginn stattfinden soll zu beantragen!
Mannschafts-Transport-Fahrzeug (MTF) für die Freiwillige Feuerwehr: wie im Gemeinderat beschlossen soll die Feuerwehr Pötting ein neues Mannschafts-Transport-Fahrzeug bekommen, da das derzeitige doch schon sehr in die Jahre gekommen ist! Die Gemeinde wird diesen Ankauf natürlich bestmöglich unterstützen! Da es derzeit doch sehr lange Lieferzeiten auf derartige Fahrzeuge gibt, ist wahrscheinlich trotz bereits durch die Feuerwehr erfolgter Bestellung erst im Herbst des nächsten Jahres mit dem neuen Fahrzeug zu rechnen!
Landjugend-Mädchen Völkerball-Landesmeister: bereits zum 5. Mal in Serie wurden unsere Landjugendmädchen unlängst wieder Völkerball-Landesmeister! Herzliche Gratulation dazu auch von mir!
Musik/Chor: großartig ist in Pötting auch die musikalische Begleitung unseres Gesellschaftslebens! Danke allen, die dazu das gesamt Jahr über beitragen!
Ein Anliegen ist es mir daher, dem Musikverein zu seiner Auszeichnung bei der diesjährigen Konzertwertung zu gratulieren und im gleichen Atemzug gratuliere ich auch unserem Kirchenchor zu seinen großartigen „Aufführungen“! Vor allem wenn fremde Menschen zu verschiedenen Anlässen in Pötting sind, hört man immer wieder die Frage, wer denn da so schön gesungen hat und es ist eine große Freude, wenn man dann mit ein bisschen Stolz sagen kann, dass das der Pöttinger Kirchenchor ist! Danke!
Zivilschutzvortrag: nicht vergessen! Zivilschutzvortrag (Blackout – Ursachen-Auswirkungen-Vorsorge) am Montag, 26. September 2022 um 19.00 Uhr im „s´Zentrum 4720“!
50 Jahre UNION Kfz-Schauer Pötting: Herzlichen Glückwunsch auch auf diesem Weg zu 50 Jahre UNION verbunden mit einem ganz großen DANKE für die vielen Aktivitäten und Angebote in all den Jahren in den verschiedensten Bereichen der sechs Sektionen!
Herzlich Glückwunsch auch allen, die an diesem Tag UNION-Ehrungen von Land oder Bund bekamen!
Telefonzelle: sie war ohnehin kaum noch gebraucht und auch nicht mehr gut gepflegt! Nachdem nun ein Lastwagen unsere Telefonzelle gerammt hat, wurde sie von der Post endgültig abmontiert! Noch vor nicht einmal 50 Jahren eine große Errungenschaft ist sie heute ohnehin völlig überholt und wird wohl kaum fehlen!
Hilfen und Unterstützungen: wo immer jemand glaubt, dass ich bei Bewerbungen, ob beim Land Oberösterreich, beim Sozialhilfeverband, bei Ferialjobs oder was auch immer – ganz aktuell vielleicht auch bei Wirtschaftsförderungen für unsere Betriebe in dieser für sie ganz besonders schwierigen Zeit - helfen oder zumindest Informationen geben kann, ersuche ich, rechtzeitig mit mir Kontakt aufzunehmen. Sehr schwer ist es unterstützend mitzuwirken, wenn ich beispielsweise erst nach erfolgter negativer Entscheidung kontaktiert werde, was leider auch immer wieder einmal geschieht.
Danke an alle Ehrenamtlichen: sehr vieles geschieht vor allem auch bei uns in Pötting durch das enorme Engagement von ehrenamtlichen Helferinnen und Helfern. Ich bedanke mich wieder einmal bei allen, die durch ihren unentgeltlichen Einsatz in den Vereinen und Organisationen und darüber hinaus so vieles leisten und so vieles möglich machen. Ich sage „Danke!“ verbunden mit der Bitte, auch in Zukunft so engagiert zu sein. Bei dieser Gelegenheit aber auch ein großes Danke an alle meine Mitarbeiterinnen und Mitarbeiter im Gemeindebereich, die ja durchaus auch immer wieder einmal mehr machen als sie müssten und somit ebenfalls immer wieder einmal Teil der Ehrenamtlichkeit sind!
Dank an Betriebe: genau so herzlich bedanke ich mich natürlich auch bei allen Gewerbetreibenden, die durch ihre vor allem auch in der Corona-Zeit nicht immer einfache Arbeit viele Angebote möglich machten und ganz wichtige Nahversorger für uns sind!
25 Jahre „Bürgermeister Peter Oberlehner“: unglaublich wie rasch die Zeit vergeht! Aber genau deshalb sollten man die Feste auch feiern wie sie fallen und ich würde mich freuen, wenn möglichst viele meiner gemeinsam mit der Gemeinde Pötting ausgesprochenen Einladung folgen und mit mir am Sonntag, 25. September ab ca. 10 Uhr dieses Jubiläum bei einem gemütlichen Frühschoppen feiern würden!
Danke sage ich allen, die mich in diesen 25 Jahren begleitet, unterstützt oder auch gefordert haben! Mein ganz besonderer Dank gilt aber meiner Frau Renate und meiner Familie, ohne deren Verständnis das alles nicht möglich wäre!

Aus dem Standesamt

Geburt

4.5.2022: Florentina als Tochter von Marlene Burgholzer u. Patrick Kaufmann, Oberaschach 9

Hochzeit

21.05.2022: Melanie Ruttinger und Christoph Halbmair, Pötting 72

20.08.2022: Daniela Humer und Thomas Eibelhuber, Pötting 14

Eiserne Hochzeit

Karoline und Alois Schauer, Obernfürth 13, feierten am 17.04.2022 das Fest der Eisernen Hochzeit

Prüfungserfolge

Kevin Beham, Albrechtsberg 13, maturierte an der HTBLA Fachzweig Informatik in Grieskirchen

Lea Furthmoser hat am 21.06.2022 die Matura mit Gutem Erfolg in der HBLW Ried abgeschlossen.

Hannah Hinterberger, Oberaschach 18, maturierte an der Bildungsanstalt für Elementarpädagogik in Ried im Innkreis.

Markus Mairhofer, Kronlach 2, maturierte an der HLBLA St. Florian bei Linz mit Erfolg.

Paul Schmitsberger, Sumeding 8, maturierte an der Höheren Landwirtschaftlichen Bundeslehranstalt St. Florian

Jakob Weidenholzer, Pötting 58, maturierte an der HTL Ried für Maschinenbau mit Schwerpunkt Fertigungstechnik

Jubilare

Aloisia Hörmedinger, Straßhof 2, vollendete am 31.03.2022 das 90. Lebensjahr

Erich Mayrhuber, Pötting 15, vollendete am 04.04.2022 das 80. Lebensjahr

Sterbefälle

Franziska Schaur (89), † am 11.06.2022, Oberschach 10

Leopold Kastner (87), † am 10.07.2022, Moos 1

Hilde Sallaberger (95), † am 07.07.2022, Spielmannsberg 4

Josef Pöttinger (71) † am 08.08.2022, Eiblhub (Pfarre Pötting)

SORGEN – WÜNSCHE – PROBLEME – FRAGEN

Komm zum

Bürgermeistersprechtag

Jeden Freitag von 8 – 12 Uhr auf dem Gemeindeamt Pötting

Selbstverständlich kann man mich auch in der übrigen Zeit gerne kontaktieren. Für besonders dringende Fälle bin ich unter der Telefonnummer 0664-4435211 jederzeit erreichbar.

Euer

Bgm. Peter OBERLEHNER

Liebe Gäste!

Es würde mich sehr freuen,
wenn Sie es nie bereuen,
unser Gast zu sein.
Fühlen Sie sich wie zuhause,
und genießen Sie eine gute Jause,
hier bei uns.

Der Fahrplan beim Bahnwirt`z Pötting

Ab November 2022

Mo	Ruhetag	für Reservierungen öffnen wir gerne
Di – Fr	17 – 22Uhr	Jausenkarte Kleine Speisekarte Eiskarte
Sa	Ruhetag	für Reservierungen öffnen wir gerne
So	9 – 22 Uhr	Mittagstisch nur für Reservierungen Jausenkarte , kl. Speisekarte Eiskarte

Euer Bahnwirt`zPötting Team

RUND SCHAU

25 Jahre Bürgermeister Peter OBERLEHNER

Anlässlich seines 25-jährigen Dienstjubiläums am 16. Juni 2022 als Bürgermeister von Pötting ließ der Gemeinderat am Ortsplatz ein Transparent aufstellen, um auch auf diesem Wege unserem Bürgermeister „Danke“ für all seine Leistungen in dieser langen Zeit zu sagen und für die Zukunft alles Gute zu wünschen!
Bei der Gemeinderatssitzung am 23. Juni 2022 entstand dann das Foto auf der Titelseite und dieses Foto mit einer süßen Jubiläumsüberraschung!

25 Jahre Bürgermeister Peter Oberlehner

Liebe Pöttingerinnen und Pöttinger, geschätzte Gemeinde- und Pfarrbevölkerung

...wie schnell doch die Zeit vergeht!

Seit 1997, also 25 Jahre, darf ich nun schon Bürgermeister der Gemeinde Pötting sein und lade euch alle gemeinsam mit der Gemeinde hiermit ein, dieses Jubiläum mit mir am

Sonntag, 25. September 2022

im Anschluss an die Heilige Messe (ca. 10:00 Uhr) bei einem gemütlichen Beisammensein mit Würstel und Getränken, sowie Kaffee und Kuchen im Feuerwehrhaus der Gemeinde Pötting zu feiern.

Auf euer Kommen freut sich

Euer

LAbg Bgm Peter Oberlehner

Ausflug nach Hallstatt

Einen wunderschönen Ausflugstag unternahmen unsere Senioren am 18. Mai! Am Nachmittag stand dabei eine Schifffahrt am Hallstätter See auf dem Programm und Bgm Peter Oberlehner überraschte dabei die Teilnehmer mit seinem „Besuch“ und natürlich auch einer Runde Getränke am Schiff!

FF-Bezirkskommando tagte in Pötting

Das FF-Bezirkskommando Grieskirchen tagte über Einladung unseres Bürgermeisters LAbg Peter Oberlehner Ende Mai im Bahnwirtshaus in Pötting und wurde natürlich im Anschluss an die Tagung auch zu einer ausgiebigen Jause eingeladen!

UNSERE JUBILARE
über 75 Jahre

SCHAUER (Altenheim Peuerbach)	**Alois**	Obernfürth 13, zur Vollendung des 88. Lebensj. am 10.06.2022
KALTEIS	**Josef**	Spielmannsberg 3/1, zur Vollendung des 87. Lebensj. am 29.07.2022
EIBELHUBER	**Maria**	Pötting 12, zur Vollendung des 86. Lebensj. am 01.06.2022
STUHLBERGR	**Erna**	Obernfürth 14, zur Vollendung des 84. Lebensj. am 01.08.2022
SCHMITSBERGER	**Adolf**	Sumeding 8/2, zur Vollendung des 83. Lebensj. am 11.06.2022
KUCIK	**Katharina**	Pötting 62/1, zur Vollendung des 83. Lebensj. am 14.06.2022
HABÖCK	**Erna**	Pötting 32/1, zur Vollendung des 83. Lebensj. am 02.09.2022
NEUMAYR	**Edwin**	Sumeding 6, zur Vollendung des 83. Lebensj. am 03.09.2022
LEIDINGER	**Siegfried**	Oberaschach 6, zur Vollendung des 83. Lebensj. am 01.10.2022
ZELLINGER	**Hedwig**	Sumeding 14, zur Vollendung des 83. Lebensj. am 01.10.2022
HÖRMANDINGER	**Josef**	Obernfürth 6/2, zur Vollendung des 82. Lebensj. am 21.07.2022
MAYR	**Rudolf**	Sumeding 5/1, zur Vollendung des 81. Lebensj. am 03.06.2022
LEIDINGER	**Ernestine**	Oberaschach 6, zur Vollendung des 79. Lebensj. am 20.06.2022
BACHMAIR	**Zäzilia**	Spielmannsberg 6, zur Vollendung des 77. Lebensj. am 15.09.2022
HABÖCK	**Margit**	Pötting 18, zur Vollendung des 76. Lebensj. am 10.06.2022
PRIMETZHOFER	**Maria**	Pötting 27, zur Vollendung des 76. Lebensj. am 19.08.2022
FISCHEREDER	**Gertrude**	Pötting 39, zur Vollendung des 75. Lebensj. am 15.06.2022
KALTEIS	**Stefanie**	Spielmannsberg 3/1, zur Vollendung des 75. Lebensj. am 18.09.2022
HINTERBERGER	**August**	Oberaschach 13/1, zur Vollendung des 75. Lebensj. am 28.09.2022

Herzliche GLÜCKWÜNSCHE und beste GESUNDHEI GESUNDHEIT!

Breitband Ausbau geht rasch voran

Rasenroboter am Sportplatz bereits im Einsatz

Unibox Pötting eröffnet

Neue Fussballtore! – Sieg der Söhne über die Väter

Zur Einweihung der neuen Fussballtore am Sportplatz gab es gleich ein Spiel der Söhne gegen die Vöäter, wobei sich die Jugend klar mit 12:8 durchsetzte! Da gratulierte natürlich auch Bgm Peter Oberlehner den jungen Sportlern!

Auf Gewitter folgt Sonnenschein

Kirtag

g 2022

Schulfest mit Verabschiedungen

Unter einem besonderen Zeichen stand das heurige Schulfest in Pötting, waren doch zwei um die Volksschule Pötting sehr verdiente Persönlichkeiten zu verabschieden! Direktor Rudi Grünseis und Religionslehrerin Maria Wiesinger werden nämlich nach diesem Schuljahr ihren wohlverdienten Ruhestand antreten und es galt daher den beiden ein ganz großes DANKE für ihren jahrzehntelangen Einsatz für unsere Schule zu sagen!
Rudi Grünseis war seit 35 Jahren an der Volksschule Pötting tätig und leitete sie seit 24 Jahren mit viel Umsicht und großem Einsatz für „seine“ Schülerinnen und Schüler aber natürlich auch für „seine“ Lehrerinnen!
Schüler, Lehrerschaft, Eltern und natürlich auch der Bürgermeister bedankten sich und wünschten alles Gute für die Zukunft!
Auch Maria Wiesinger wurde für ihren jahrzehntelangen Einsatz gedankt und weil es noch gar nicht vorstellbar scheint, wie so manche Feste – z.B. die Erstkommunion – ohne sie ablaufen sollen, meinte Bgm Peter Oberlehner in seiner Laudatio, sie sollte doch als „Konsulentin“ für besondere Feste weiter machen!
In der Nachfolge von Dir Rudi Grünseis wurde Birgit Hinterberger mit der Leitung unserer Volksschule betraut und wir dürfen ihr für diese neue herausfordernde Aufgabe, die sie ganz bestimmt sehr gut meisten wird, alles Gute wünschen!

Schlüssel-übergabe

Alles Gute!

Bezirksjägertag 2022

Am diesjährigen Bezirksjägertag in Grieskirchen wurde unser Jagdleiter für 50 Jahre Jagdausübung mit dem „Goldenen Bruch“ ausgezeichnet und Sepp Ruttinger erhielt für 60 Jahre Jagdausübung eine Ehrenurkunde! Herzlichen Glückwunsch den beiden auch auf diesem Weg!

Schulabschlussfeier beim Bahnwirt

In Anbetracht der besonderen Herausforderungen, die das vergangene Schuljahr aus mehreren Sichten – Corona, Leitungswechsel, …- gebracht hat, lud Bürgermeister Peter Oberlehner die Lehrerinnen und Lehrer aber auch das Team des Kindergartens Pötting zu einer kleinen Jahresabschlussfeier ins Gasthaus Bahnwirt ein, wo es natürlich auch eine ausgezeichnete Jause gab!

Einladung des Pfarrgemeinderates

Nach den im Frühjahr abgehaltenen Pfarrgemeinderatswahlen und der Konstituierung des neuen Pfarrgemeinderates unter der Leitung von Katharina Weidenholzer als neue Pfarrgemeinderatsobfrau wurden Anfang Juli die ausgeschiedenen Mitglieder im Rahmen einer Abendmesse geehrt.
LAbg Bgm Peter Oberlehner lud im Anschluss an die Messe den gesamten Pfarrgemeinderat und natürlich auch die ausgeschiedenen Mitglieder zu einer gemütlichen Jause beim Bahnwirt ein!

Hl. Laurentius und Hl. Dietrich für die neue Wohnung

Nachdem Pfarrer Dirk Hahn im Frühjahr seine neue Wohnung in Natternbach bezogen hatte, überbrachten ihm Bgmin Nadine Humberger aus Natternbach und Bgm Peter Oberlehner aus Pötting gleich zwei Heiligenfiguren für den besonderen Schutz im neuen Zuhause!
Der Heilige Laurentius und der Heilige Dietrich (für Dirk) werden diese Aufgabe ganz bestimmt übernehmen!

Firmung in Pötting

Ein ganz besonderes Fest für Pötting war Anfang Juni die Firmung mit Probst Markus aus Reichersberg. Durch seine lustige und freundliche Art wusste er zu begeistern. Zum Abschluss tauschte er sogar seinen Hirtenstab gegen den Stab der Musikkapelle und stellte sich auch als Stabführer zur Verfügung!

Palmsonntag

Erstkommunion

Tolles Musikkonzert und Dämmerschoppen am Ortsplatz

Jahn-Wanderer in Pötting

Im Zuge der diesjährigen Jahnwanderung, deren Ziel in Kallham war kamen Wanderer auch in Pötting durch und eine Gruppe aus Puchenau bei Linz nächtigte sogar in unserem Schulturnsaal! Und weil es gerade so gut passte, besuchte die Gruppe natürlich auch das Musikkonzert am Ortsplatz und fühlte sich in Pötting sehr wohl. Nach einem ausgiebigen Frühstück beim Bahnwirt ging es nächsten Tag weiter nach Kallham!

Pfarrer Liberatus aus Nigeria zu Gast in Pötting

Autosegnung

Ukrainer in Pötting

Seit Mitte August haben wir in Pötting im „Lederbauerhaus“ mit dem Ehepaar Yuri und Iryna Stubrov auch zwei Ukrainische Flüchtlinge, denen Heinrich Mair (Rathwallner) dort Quartier gibt! Beide arbeiten derzeit in der Fa. Domico und auch bei Bürgermeister Peter Oberlehner machten sie bereits gemeinsam mit ihrem Sohn Ivan einen „Antrittsbesuch“, wie unser Foto zeigt! Alles Gute wünschen wir unseren neuen Mitbewohnern natürlich auch auf diesem Weg!

Gerti Huber verabschiedet und Anneliese Hellwagner begrüßt

Wie bereits berichtet folgte im Frühjahr Anneliese Hellwagner als Reiningskraft am Gemeindeamt Gerti Huber nach! Bei einer kleinen Jause dankte Bürgermeister Peter Oberlehner Gerti Huber für fünf Jahre perfekte Arbeit und wünschte Anneliese Hellwagner alles Gute für die neue Aufgabe, die sie bereits sehr gut macht!

Regenbogen über Pötting

Reise zum Lago Maggiore

Neue Bahnwirtin! – Wir wünschen Petra Graml weiterhin alles Gute!

Seit Mitte April führt nun Petra Graml unser Bahnwirtshaus und macht uns durch ihre Art, wie sie das macht und vor allem auch durch ihr großartiges und sehr gutes Angebot eine große Freude! Dementsprechend ist auch der Zuspruch und wir wünschen ihr weiterhin alles Gute, viel Kraft und Energie für die anstrengende Arbeit und natürlich viele zufriedene Gäste aus Pötting und Umgebung!

Ferien(s)pass-Abschluss im IKUNA in Natternbach

72 Teilnehmer verbrachten zum Abschuss des diesjährigen Ferien(s)passes auf Einladung unseres Bürgermeisters und der Gemeinde Pötting einen wunderschönen Nachmittag im IKUNA-Gelände in Natternbach, das auch heuer wieder alle Teilnehmer begeisterte!

Kinderspielplatzsanierung abgeschlossen

Parkplatzmarkierung

Geschichtsforschung in Spielmannsberg

Unlängst war Dr. Walter Aspernig, eine Welser Historiker, in Pötting zu Gast, weil er gerade erforscht, welche geschichtliche Bedeutung Spielmannsberg hat! Er stieß bei seinen Forschungen auf Hinweise, dass in Spielmannsberg im 14. oder 15. Jahrhundert eine Burg gestanden ist und dort tatsächlich die Ritter von Spielmannsberg gelebt haben!

Die interesssanten Ergebnisse seiner Forschung wird es übrigens bald in einem Aufsatz zu lesen geben!

Informationen aus dem GEMEINDEAMT

BUNDESPRÄSIDENTENWAHL AM 09.10.2022

Wahlberechtigt zur Wahl sind alle Männer und Frauen, die am Stichtag in der Wählerevidenz einer österreichischen Gemeinde geführt werden und die am Tag der Wahl das 16. Lebensjahr vollendet haben (also Personen, die spätestens am 09. Oktober 2022 ihren 16. Geburtstag feiern).
Die österreichische Staatsbürgerschaft besitzen, vom Wahlrecht Bund nicht ausgeschlossen sind und am Stichtag (09.08.2022) einen Hauptwohnsitz in einer österreichischen Gemeinde haben bzw. AuslandsösterreicherIn sind und einen gültigen Evidenzantrag gestellt haben. EU-Bürger sind bei dieser Wahl NICHT wahlberechtigt.

Wir möchten seitens der Gemeinde unsere Bürgerinnen und Bürger bei der bevorstehenden Bundespräsidentenwahl optimal unterstützen. Deshalb werden wir Ihnen Mitte September eine „Amtliche Wahlinformation – Bundespräsidentenwahl 2022“ zustellen. Achten Sie daher bei all der Papierflut, die anlässlich der Wahl (an einen Haushalt) verschickt wird, besonders auf unsere Mitteilung (siehe Abbildung).

Diese ist nämlich mit Ihrem Namen personalisiert und beinhaltet einen Zahlencode für die Beantragung einer Wahlkarte im Internet, einen schriftlichen Wahlkartenantrag mit Rücksendekuvert sowie einen Strich-Code für die schnellere Abwicklung bei der Wahl selbst (für das Wählerverzeichnis). Doch was ist mit all dem zu tun?

Zur Wahl am 9. Oktober bringen sie den personalisierten Abschnitt und einen amtlichen Lichtbildausweis in das Wahllokal mit. Damit erleichtern Sie die Wahlabwicklung, weil wir nicht mehr im Wählerverzeichnis suchen müssen.

Werden Sie am Wahltag nicht in Ihrem Wahllokal wählen können, dann beantragen Sie am besten eine Wahlkarte für die Briefwahl. Nutzen Sie dafür bitte das Service in unserer „Amtlichen Wahlinformation“, weil dieses personalisiert ist. Nun drei Möglichkeiten: Persönlich in der Gemeinde, schriftlich mit der beiliegenden personalisierten Anforderungskarte mit Rücksendekuvert oder elektronisch im Internet. Mit dem personalisierten Code auf unserer Wählerverständigungskarte in der „Amtlichen Wahlinformatioin“ können Sie ab 30. August 2022 rund um die Uhr auf www.wahlkartenantrag.at Ihre Wahlkarte beantragen. Sollte es zu einer Stichwahl (6.11.2022) kommen, ist es möglich, die Wahlkarte für den zweiten Wahlgang gleichzeitig zu beantragen.

UNSERE TIPPS: Beantragen Sie Ihre Wahlkarte möglichst frühzeitig! Wahlkarten können nicht per Telefon beantragt werden! Der letztmögliche Zeitpunkt für schriftliche und Online Anträge ist der 5. Oktober. Mündlich kann bis 7. Oktober 12.00 Uhr eine Wahlkarte beantragt werden. Je nach Antragsart erfolgt die Zustellung zumeist mittels eingeschriebener Briefsendung auf Ihre angegebene Zustelladresse. Die Wahlkarte muss spätestens am 9. Oktober 2022, 17.00 Uhr, bei der zuständigen Bezirkswahlbehörde einlangen. Sie haben weiters die Möglichkeit, die Wahlkarte am Wahltag bei jedem geöffneten Wahllokal oder bei jeder Bezirkswahlbehörde abzugeben.

Wähler, denen der Besuch des zuständigen Wahllokales am Wahltag infolge mangelnder **Geh-, Transportfähigkeit und Bettlägerigkeit**, sei es aus Krankheits-, Alters- oder sonstigen Gründen unmöglich ist, können ebenfalls mittels einer Wahlkarte ihr Stimmrecht ausüben.

Wahlzeit: Die Wahlzeit ist wieder von **7.30 – 12.00 Uhr**
Wahllokal: **Gemeindeamt Pötting (Trauungszimmer im Erdgeschoß)**. Das Wahllokal ist Behindertengerecht. Im Wahllokal können auch Wahlkartenwähler ihre Stimme abgeben

VOLKSBEGEHREN

Von Montag, 19. September 2022 bis einschließlich Montag, 26. September 2022 finden die Volksbegehren

- **„COVID-Maßnahmen abschaffen"**
  Das Volksbegehren hat folgenden Wortlaut:
  Keine gentechnischen Experimente mit Kindern!
  Wir sind gegen jede Art von Impfzwang, insbesondere bei Kindern. Die Schulen sollen wieder einen ungehinderten Präsenzunterreicht – ohne COVID-Maßnahmen - ermöglichen.
  Die COVID-Maßnahmen und die 3-G-Regel (geimpft, getestet, genesen) gefährden die Gastro-
  nomie-, Dienstleistungs- und Kultur-Betriebe existenziell, ohne erkennbaren Nutzen.
  Der Bundes(verfassungs)gesetzgeber soll die sofortige Aufhebung aller COVID-Maßnahmen in
  Österreich beschließen.

- **„GIS Gebühr abschaffen"**
  Das Volksbegehren hat folgenden Wortlaut:
  Der Bundesverfassungsgesetzgeber möge die GIS Gebühr abschaffen. Die von einem großen Teil der Bevölkerung als solche wahrgenommene abnehmende Programmqualität, eine fragwürdige Erfüllung des öffentlichen Bildungsauftrags, parteipolitische Besetzungen der Führungspositionen und des Stiftungsrats sowie die Abschaffung wichtiger Sportübertragungen rechtfertigen die bestehende Gebühr aus Sicht der Initiatoren nicht.. Eine streng zweckgewidmete Gebühr zur Finanzierung von Ö1 ist hingegen legitim.

- **„Recht auf Wohnen"**
  Das Volksbegehren hat folgenden Wortlaut:
  Der Nationalrat wolle ein Bundesverfassungsgesetz beschließen, welches beinhalten soll:
  Die Republik hat grundsätzlich alle Staatsbürger bzw. Staatsbürgerinnen ab einem bestimmten Alter auf Antrag beim Erwerb oder der Erhaltung von Wohneigentum in Österreich z.B. durch zinslose Darlehen bedarfsorientiert zu unterstützen.
  Die Republik hat jedem Menschen in Österreich auf Antrag eine kostenfreie Unterkunft zur Verfügung zu stellen, wenn und solange dieser sich keine Unterkunft leisten kann.

- **"Wiedergutmachung der COVID-19-Maßnahmen"**
  Das Volksbegehren hat folgenden Wortlaut:

Die vielen willkürlichen Vorschriften der Regierung haben massive menschliche, soziale und wirtschaftliche Schäden verursacht. Durch verfassungsgesetzliche Maßnahmen sollen alle COVID-19-Gesetze zurückgenommen, entsprechende Strafen aufgehoben, bezahlte Strafen refundiert und Schadenersatz nach dem bisherigen Epidemie-Gesetz anerkannt werden. Daten müssen privat bleiben, der Verfassungsgerichtshof soll Eilentscheidungen treffen und Amtshaftung auch bei verfassungswidrigen Gesetzten möglich sein.

- **„Black Voices"**
  Das Volksbegehren hat folgenden Wortlaut:
  Das Black Voices Volksbegehren ist eine antirassistische Initiative in Österreich mit dem Zweck die institutionelle, repräsentative, gesundheitliche, bildungspolitische, arbeitsrelevante und sozioökonomische Stellung für Schwarze Menschen, Menschen afrikanischer Herkunft und People of colur mit bundesverfassungsrechtlichen Maßnahmen zu verbessern und zu stärken.

- **„Kinderrechte-Volksbegehren"**
  Das Volksbegehren hat folgenden Wortlaut:
  Der Bundesverfassungsgesetzgeber möge:
  1. die vollständige UN Kinderrechtskonvention in den Verfassungsrang heben.,
  2. den Import von Produkten, die Kinderarbeit im Produktionsprozess oder der Lieferkette Aufweisen, verbieten,
  3. in Schulen die tägliche Turnstunde einführen und dafür Sorge tragen, dass diese regional Bezogenes Schulessen kostenlos anbieten,
  4. für eine signifikante und nachhaltige Erhöhung des Kinderbetreuungsgeldes sorgen und
  5. die staatliche Unterhaltsgarantie umsetzen.

- **„Für uneingeschränkte Bargeldzahlung"**
  Das Volksbegehren hat folgenden Wortlaut:
  Der Gesetzgeber möge bundesverfassungsgesetzliche Maßnahmen treffen, um die Beibehaltung des uneingeschränkten Bargeldzahlungsverkehrs zu verankern. Das Bargeld ist im vollen Umfang als Zahlungsmittel und Vermögensform zu schützen, ohne Obergrenzen. Nur eine Verankerung des Bargeldes in der Bundesverfassung, gewährt die Freiheit und die Verfügbarkeit privaten Vermögens und ist als Grundrecht abzusichern.

statt. Die Öffnungszeiten für mögliche Eintragungen sind

Montag,	19. Sept. 2022,	von 7.00 bis 20.00 Uhr
Dienstag,	20. Sept. 2022,	von 7.00 bis 20.00 Uhr
Mittwoch,	21. Sept. 2022,	von 7.00 bis 16.00 Uhr
Donnerstag,	22. Sept. 2022,	von 7.00 bis 17.00 Uhr
Freitag,	23. Sept. 2022,	von 7.00 bis 16.00 Uhr
Samstag,	24. Sept. 2022,	von 9.00 bis 11.00 Uhr
Sonntag,	25. Sept. 2022,	**keine Öffnungszeit**
Montag,	26. Sept. 2022,	von 7.00 bis 16.00 Uhr

Bitte beachten: Personen, die bereits eine Unterstützungserklärung für diese Volksbegehren abgegeben haben, können **keine** Eintragung mehr vornehmen, da eine getätigte Unterstützungserklärung bereits als gültige Eintragung zählt.

UNTERSTÜTZUNGSERKLÄRUNGEN FÜR VOLKSBEGEHREN

Das Bundeministerium für Inneres gibt bekannt, dass für nachstehend angeführte Anliegen Unterstützungserklärungen abgegeben werden können, diese sind:

- Freiraumvolksbegehren
- Staatsbürgerschaft für Folteropfer
- RÜCKTRITT DER BUNDESREGIERUNG
- Lieferkettengesetz Volksbegehren
- ECHTE Demokratie – Volksbegehren
- Beibehaltung Sommerzeit
- anti-gendern Volksbegehren
- Untersuchungsausschüsse live übertragen
- Lebensmittelrettung statt Lebensmittelverschwendung
- Letzte Hilfe
- KURZ MUSS WEG
- Unabhängige JUSTIZ sichern
- Asylstraftäter sofort abschieben
- Verbot für Kinder – Instagram
- Umsetzung der Lebensmittelherkunftskennzeichnung
- Rettung unserer Sparbücher
- Wir fordern Coronaimpfstoffalternativen
- NEHAMMER MUSS WEG
- COVID-Strafen-Rückzahlungsvolksbegehren
- Das Intensivbettenkapazitätserweiterungs-Volksbegehren
- Gerechtigkeit den Pflegekräften!
- Cannabis legalisieren!
- Keine Impfpflicht Minderjähriger
- Nein zu Atomkraft-Greenwashing
- Verfassungsgerichtshof: EILVERFAHREN – jetzt!
- Tägliche Turnstunde
- Essen nicht wergwerfen!
- Volksabstimmung zur Impfpflicht
- GIS Gebühren JA
- GIS Gebühren NEIN
- Glyphosat verbieten!
- KEINE 2G-KLASSENGESELLSCHAFT
- Impfpflichtgesetz abschaffen – Volksbegehren
- BELLEN MUSS WEG
- Digitalisierungs-Volksbegehren
- Frieden durch Neutralität
- Kein NATO-Beitritt
- Kein WHO/EU-Gesundheitsdiktat!
- NEUTRALITÄT Österreichs JA
- NEUTRALITÄT Österreichs NEIN
- FRIEDENSVOLKSBEGEHREN
- Keine militärische Aufrüstung!
- Verfassungsrichter – Volksbegehren
- BRUNO KREISKY – Neutralitätsvolksbegehren
- Wissenschaft statt Blindflug

- Energieabgaben streichen – Volksbegehren
- Parteienförderungen abschaffen
- Energiepreisexplosion jetzt stoppen!
- Österreichs EU-Austritt
- SELBSTHILFEGRUPPEN: Basisfinanzierung! Patientenbeteiligung
- BARGELD-Zahlung: Obergrenze JA!
- BARGELD-Zahlung: Obergrenze NEIN!
- Leistbare Lebensmittel garantieren
- Bundespräsidentenwahl: faires Wahlrecht
- BIST DU GESCHEIT
- RAUS AUS WHO

HANGWASSER

Ein Thema, das am Bauamt derzeit besonders heftig aufschlägt ist die neue oberösterreichische Hangwasserkarte. In dieser Karte sind die Fließwege der Oberflächenwässer dargestellt. Jeder Bauwerber muss diese in seinem Projekt berücksichtigen. Ein schwieriges Unterfangen, da alle Beteiligten den Umfang mit diesem neuen Instrument erst automatisieren müssen. Das diese neue Anforderung nicht bloß bürokratische Schikane ist, müssen wir leider immer öfter erkennen. Starkregenereignisse und die damit verbundenen Abschwemmungen nehmen durch die Klimaerwärmung stetig zu. Selbstschutz sowie der Schutz angrenzender Liegenschaften sind bei Widmungen und Baugenehmigen daher stets zu beachten.

STUDENTENFÖRDERUNG

Ab sofort können Studenten mit Hauptwohnsitz in Pötting für das Wintersemester 2022/2023 einen Zuschuss zu den tatsächlichen Kosten des "Semestertickets" beantragen.

Voraussetzungen dafür sind:

- Hauptwohnsitz in Pötting
- Nachweis über den Bezug der Familienbeihilfe
- Nachweis über den Kauf des Semestertickets
- Inskriptionsbestätigung für das betreffende Semester

Der Förderbetrag beträgt je Studenten pro Semester € 75,00. Bei Antragstellung sind die oben angeführten Unterlagen mitzubringen.

ZIVILSCHUTZ-PROBEALARM AM 1. OKTOBER 2022

Am Samstag, dem 1 Oktober 2022, wird wieder ein bundesweiter Zivilschutz-Probealarm durchgeführt. Zwischen 12:00 und 12:45 Uhr werden nach dem Signal „Sirenenprobe" die drei Zivilschutzsignale „Warnung", „Alarm" und „Entwarnung" in ganz Österreich ausgestrahlt. Der Probealarm dient einerseits zur Überprüfung der technischen Einrichtungen des Warn- und Alarmsystems, andererseits soll die Bevölkerung mit diesen

Signalen und ihre Bedeutung vertraut gemacht werden. In den Medien wird während der Proben ständig informiert.

Österreich verfügt über ein gut ausgebautes Warn- und Alarmsystem, das vom Bundesministerium für Inneres, gemeinsam mit den Ämtern der Landesregierungen, und den Landes-Feuerwehrverbänden betrieben wird. Österreich ist somit, als eines von wenigen Ländern, in der Lage eine flächendeckende „Sirenenwarnung“ über mehr als 8200 Zivilschutzsirenen, abzustrahlen.

Durch die Bundeswarnzentrale wird über KATWARN „WARNUNG Probealarm“ (Auf- und abschwellender Heulton auf dem Smartphone) – bundesweit ausgelöst.
Informationen zu KATWARN Österreich/Austria sind unter www.katwarn.at einsehbar.

Die Auslösung der Signale kann, je nach Gefahrensituation, zentral von der Bundeswarnzentrale im Einsatz- und Krisenkoordinationscenter des Bundesministeriums für Inneres, von den Landeswarnzentralen der einzelnen Bundesländer, den Bezirkswarnstellen oder auch direkt vor Ort erfolgen.

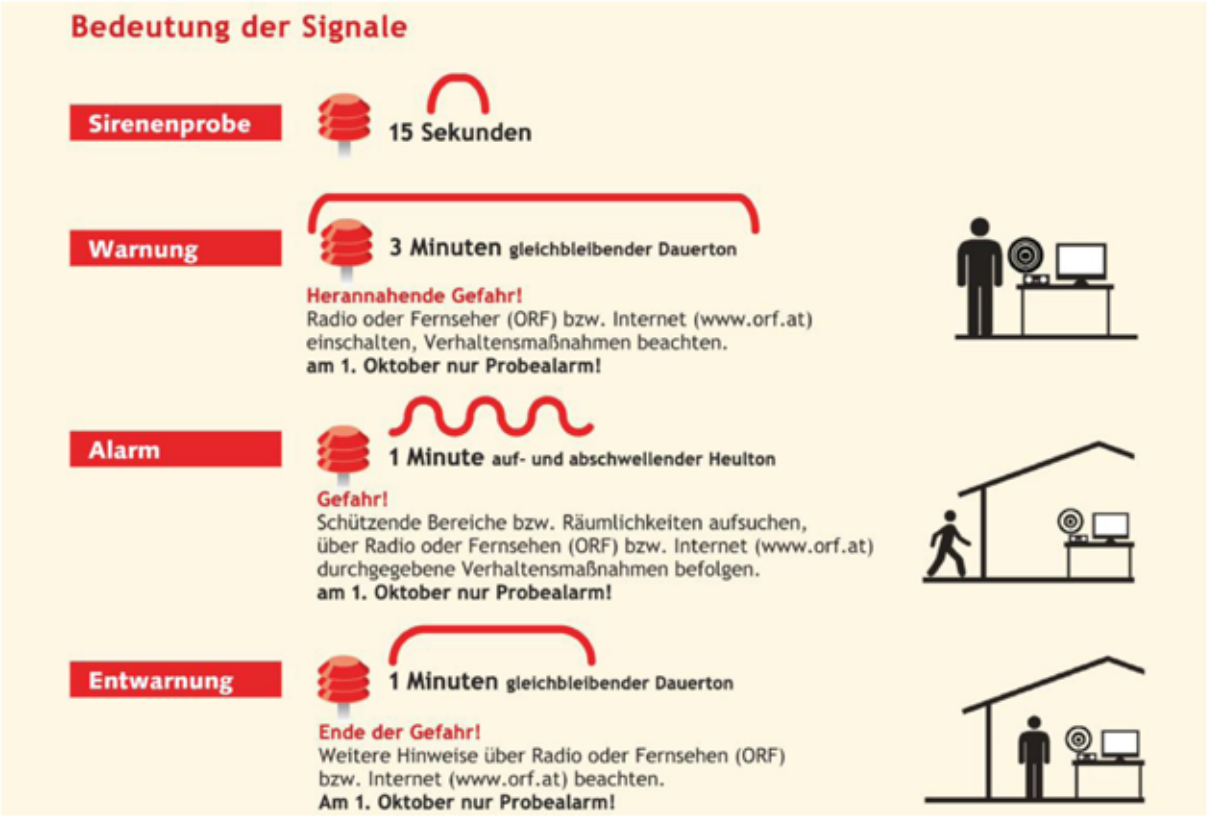

DIE AKTUELLEN HIGHLIGHTS MIT DER OÖ FAMILIENKARTE FÜR DIE MONATE SEPTEMBER – OKTOBER 2022

Die OÖ Familienkarte bringt wieder jede Menge Vorteile für die oberösterreichischen Familien!

- **Fotowettbewerb „Familie – gemeinsam sind wir stark“**
- **Mit der WESTbahn zum halben Preis reisen!**
- **Neues Leben am Sumerauerhof – eine Zeitreise für Groß und Klein**
- **Theater-Abos für die ganze Familie im Landestheater Linz**
- **Spaß und Abwechslung im JUMP DOME Linz zum Halbpreis**

- **Nachwuchs im Tiergarten Schönbrunn**
- **Kulturerlebnisse mit den Familien Abonnement im Landestheater Linz**
- **Abenteuer für Groß & Klein im IKUNA Naturresort**
- **Familienurlaub im ALPRIMA Aparthotel Hinterstoder**
- **Oberösterreichs Familien live im Fußball-Stadion**
- **50 % Ermäßigung bei den Familiy Days im Ars Electronica Center am 24. und 25. September**
- **Oberösterreichs Hochseilgärten laden ein**
- **Vortragsreihe „Erziehungsimpulse 2022“**
- **Bogen gespannt und Pfeilflug ins Ziel**
- **Ferienspaß auf Oberösterreichs Sommerrodelbahnen**
- **Das Salzkammergut zum Halbpreis bei einer Schifffahrt erkunden**
- **Auf zum Baumkronenweg nach Kopfing und vom 10. bis 23. Oktober zum Halbpreis den Lebensraum Wald genießen**
- **Modellbaumesse Ried – freier Eintritt für Kinder am 15. und. 16. Oktober**
- **DINOLAND Schloss Katzenberg – der perfekte Familienausflug ins Innviertel**
- **Im September und Oktober zum Halbpreis ins Museum Salzburg**

Alle Informationen zu den aktuellen Aktionen der OÖ Familienkarte findet Ihr zeitgerecht auf www.familienkarte.at. Dort könnt Ihr auch den Newsletter abonnieren und Ihr werdet immer rechtzeitig über alle Highlights informiert.

BÄUME, STRÄUCHER, HECKEN NEBEN STRASSEN

Es geht um Ihre Sicherheit! § 91 StVO (Straßenverkehrsordnung) Bäume und Einfriedungen neben der Straße. Rechtliches zum Thema: Grundeigentümer und die Straßenverkehrsordnung
(1) Die Behörde hat die Grundeigentümer aufzufordern, Bäume, Sträucher, Hecken und dergleichen, welche die Verkehrssicherheit, insbesondere die freie Sicht über den Straßenverlauf oder auf die Einrichtungen zur Regelung und Sicherung des Verkehrs oder welche die Benutzbarkeit der Straße einschließlich der auf oder über ihr befindlichen, dem Straßenverkehr dienenden Anlagen, z.B. Oberleitungs- und Beleuchtungsanlagen, beeinträchtigen, auszuästen oder zu entfernen.

In der Straßenverkehrsordnung finden sich im § 91 Bestimmungen, die auf Hecken und Sträucher entlang von öffentlichen Verkehrsflächen wie Gehsteigen, Radwegen und Fahrbahnen Anwendung finden. Hintergrund dieser Bestimmung ist, die Gewährleistung der sicheren Nutzung der öffentlichen Verkehrsflächen durch ausreichende Sicht. Deshalb müssen Gehsteige, Radwege und Fahrbahnen in ihrer gesamten Breite frei von überhängendem Bewuchs aus Privatgrundstücken sein. Hecken und Sträucher sind bis zur Grundgrenze zurückzuschneiden. Besonderes Augenmerk ist auch auf Ausfahrts- und Kreuzungsbereiche zu legen, bei welchen immer wieder festgestellt werden muss, dass der Bewuchs teilweise sichtbehindernd ist. Kommt es nämlich aufgrund des mangelnden Pflanzenrückschnitts zu einem Unfall, kann es sein, dass sogar der Liegenschaftseigentümer für die

Unfallfolgen haftet. Die Grenze Ihres Grundstückes ist gleichzeitig auch die Grenze des zulässigen Bewuchses. Achten Sie vor allem auch im Winter darauf, dass durch den Schneedruck auf den Hecken eine Ausdehnung in die öffentliche Verkehrsfläche eintreten kann und trotz Einhaltung der Vorschriften der Anrainerpflichten bei starken Schneefällen als verletzt gelten.

Wir empfehlen deshalb, dass Ihre Bäume, Sträucher und Hecken rechtzeitig zurückgeschnitten werden. Ist dies nicht der Fall kann von der Behörde (Bezirkshauptmannschaft) eine „Ersatzvornahme" auf Ihre Kosten angeordnet werden.

Falls Sie selber nicht in der Lage sind die Pflegemaßnahmen durchzuführen sollten Sie rechtzeitig und regelmäßig einen Gartenpflegedienst, Nachbarn oder Freund beauftragen um sich vor Strafen oder Haftungsfolgen zu schützen.

STRAUCHSCHNITTENTSORGUNG

In den kommenden Wochen werden bekanntlich wieder die Sträucher und Hecken in den einzelnen Gärten zurückgeschnitten bzw. entfernt, aus diesem Anlass werden die **Tarife** für das Entgelt in Erinnerung gerufen.

Für einen Autoanhänger voll sind Euro 10,00, für einen halben Anhänger Euro 5,00 und für eine Kleinmenge (Scheibtruhe) Euro 2,50 zu entrichten.

Möglichkeit zur Entrichtung besteht im Eingangsbereich des Gemeindeamtes (beim Bankomat) jederzeit. Bitte die dort aufgelegten Kuverte mit der Aufschrift "STRAUCHSCHNITT" verwenden und mittels Kugelschreiber Namen und Betrag anführen und anschließend in den Postkasten der Gemeinde werfen. Selbstverständlich kann das Entgelt zu den Dienstzeiten des Gemeindeamtes auch bar abgegeben werden.

ERGÄNZENDE KANALANSCHLUSSGEBÜHREN - INFORMATION

Gemäß Kanalgebührenordnung der Gemeinde Pötting wird für den Anschluss von Grundstücken an das gemeindeeigene öffentliche Kanalnetz eine Kanalanschlussgebühr erhoben. Gebührenpflichtig ist der Eigentümer des angeschlossenen Grundstückes.

Bei nachträglichen Abänderungen (Zu-, Um-, Auf- oder Einbau, Änderung des Verwendungszweckes bzw. Errichtung eines Schwimmbades) der angeschlossenen Grundstücke ist eine ergänzende Kanalanschlussgebühr zu entrichten.

Bauliche Veränderungen an Gebäuden mit einem öffentlichen Kanalanschluss, welche eine Änderung der Bemessungsgrundlage zur Vorschreibung einer Kanalanschlussgebühr zur Folge haben, sind beim Gemeindeamt Pötting bekannt zu geben.

Nähere Informationen erteilt das Gemeindeamt.

COVID-19 IMPFKAMPAGNE DES LANDES OÖ.

Sehr geehrte Gemeindebürgerinnen und Gemeindebürger!

Die Corona-Pandemie stellt uns alle immer noch vor große gemeinsame Herausforderungen.
Wegen der neuen Varianten des SARS coV-2-Virus steigt die Anzahl der Infektionen. Weitere Infektionswellen sind aus Sicht der ExpertInnen in absehbarer Zeit zu erwarten. Die Impfung ist auch weiterhin unser wichtigstes Mittel, um schwere COVID-19-Krankheitsverläufe Krankenhausaufenthalte und Todesfälle möglichst zu vermeiden.

Das Nationale Impfgremium (NIG) hat **für alle Personen ab 5 Jahren eine Grundimmunisierung mit 3 Impfungen** in einem 2+1 Schema (2 initiale Impfungen und eine weitere nach 6 Monaten **empfohlen**. Ebenso wird vom Nationalen Impfgremium eine **Covid-19-Auffrischungs-Impfung (4. Impfdosis) für Personen ab 65 Jahren und Risikopersonen empfohlen**. Die aktuellen Empfehlungen des NIG sind auch Basis für die neue Informationskampagne des Landes, die dieser Tage vorgestellt wurde und die bereits auf unterschiedlichen Medienkanälen zu sehen ist.
Anwendungsempfehlungen des Nationalen Impfgremiums:
https://www.sozialministerium.at/Corona/Corona-Schutzimpfung/Corona-Schutzimpfung---Fachinformationen.html

Nur eine vollständig abgeschlossene Grundimmunisierung (bestehend aus 3 Impfungen) bietet einen bestmöglichen und langfristigen Schutz vor schweren Krankheitsverläufen, auch bei neueren SARS CoV-2-Virusvarianten. Daher sollte die Grundimmunisierung mit den derzeit dafür zur Verfügung stehenden Impfstoffen jedenfalls abgeschlossen werden.

In Oberösterreich bieten die niedergelassenen Hausärztinnen und Hausärzte die Gratis-Impfung gegen das SARS-CoV-2-Virus an. Alle Informationen finden Sie unter: https://www.aekooe.at/patienten/covid-19-impfordinationen.

Selbstverständlich stehen darüber hinaus auch die Impfzentren des Landes Oberösterreich zur Verfügung, um sich kostenlos und ohne Anmeldung impfen zu lassen.

Es ist natürlich auch weiterhin möglich, sich einen **persönlichen Impftermin** zu buchen, um Wartezeiten zu vermeiden. Die aktuellen Standorte und Öffnungszeiten der Impfzentren sind auf der Homepage des Landes https://corona.ooe.gv.at/impfangebote.htm zu finden.

IMPFSTANDORT IM BEZIRK GRIESKIRCHEN

Ehemalige Bezirksbauernkammer Grieskirchen, Manglburg 2, 4710 Grieskirchen

Öffnungszeiten: Sa. 08:00 – 12:00 Uhr und 13:00 – 17:00 Uhr

OÖ SCHULVERANSTALTUNGSHILFE

Schülerinnen und Schüler, die eine oberösterreichische Pflichtschule besuchen (VS, NMS, Poly, LWFS), können die Schulveranstaltungshilfe des Landes Oberösterreich beantragen.
Die Finanzierung mehrtägiger Schulveranstaltungen ist für Eltern oftmals mit großen finanziellen Belastungen verbunden. Um diese Familien finanziell zu unterstützen und den Kindern die Teilnahme an Schulveranstaltungen zu ermöglichen unterstützt das Land Oberösterreich mit der „OÖ Schulveranstaltungshilfe".
Gefördert werden Eltern, wenn mindestens ein Kind im Laufe des Schuljahres an einer 4-tägigen Schulveranstaltung teilgenommen hat oder mehrere Kinder an mehrtägigen Schulveranstaltungen mit mindestens einer Nächtigung außerhalb des Schulstandortes teilgenommen haben.
Die Höhe der Schulveranstaltungsbeihilfe richtet sich nach der Dauer der Schulveranstaltungen und wird nur einmalig je Kind und Schuljahr ausbezahlt. Die Beihilfe beträgt zwischen 50,00 Euro für 2-tägige, 75,00 Euro für 3-tägige, 100,00 Euro für 4-tägige und 125 Euro für 5-tägige Schulveranstaltungen. Nimmt ein Kind in einem Schuljahr an mehreren Schulveranstaltungen teil, wird empfohlen, den Zuschuss für den längeren dieser Aufenthalte zu beantragen.
Einreichfrist: Bis spätestens 3 Monate nach Ende des laufenden Schuljahres (31. Oktober).
Die Antragstellung ist über das Gemeindeamt sowie online über die Landeshomepage als auch über die Domain der Fachabteilung www.familienkarte.at möglich.

PERSONALSUCHE FÜR DEN BH-KRISENSTAB

Noch vor wenigen Jahren gab es im Öffentlichen Dienst (Gemeinden und Land) viel weniger Schwierigkeiten geeignetes Personal zu finden. Die Bezirke Grieskirchen und Eferding hatten immer schon sehr gute Beschäftigungsdaten (aufgrund der vielen guten Betriebe) und eine im Vergleich niedrige Arbeitslosenrate. Aufgrund der Bevölkerungsentwicklung hat sich diese Situation jetzt gedreht und sowohl die Betriebe als auch die Gebietskörperschaften suchen dringend Personal. Auch die Bezirkshauptmannschaften sind mit dieser schwierigen Situation konfrontiert. Die BHs erhalten nur mehr sehr wenige Bewerbungen und können freiwerdende bzw. -stehende Dienstposten kaum mehr besetzen.
Das betrifft aktuell insbesondere die Corona-Krisenstabs-Arbeit, denn dort sind viele Nachbesetzungen zu tätigen. Für die wichtigen und notwendigen Nachbesetzungen der Stäbe (die Pandemie ist ja noch lange nicht vorbei und Corona wird bleiben) laufen jetzt aktuell nachstehende Ausschreibungen, über die wir informieren möchten:

- **Mitarbeiterinnen/Mitarbeiter (mit Maturaniveau) im Krisenstab**
  Bezirkshauptmannschaften des Landes Oberösterreich – befristete Verwendungen, Voll- oder Teilzeit mit mindestens 20 Wochenstunden (Funktionslaufbahn LD 14)
- **Mitarbeiterinnen/Mitarbeiter (Sachbearbeiterinnen/Sachbearbeiter) im Krisenstab**
  Amt der Oö. Landesregierung und BHs des Landes Oberösterreich – befristete Verwendungen, Voll- oder Teizeit mit mindestens 20 Wochenstunden (Funktionslaufbahn LD 18)
- **Mitarbeiterinnen/Mitarbeiter (Assistentinnen/Assistenten) im Krisenstab**
  Amt der Oö. Landesregierung und BHs des Landes Oberösterreich – befristete Verwendungen, Voll- oder Teizeit mit mindestens 30 Wochenstunden (Funktionslaufbahn LD 21

Mehr Informationen finden Sie auf **karriere.land-oberoesterreich.gv.at** oder am Gemeindeamt Pötting.

Bewerbungsadresse:
Amt der o.ö. Landesregierung, Abteilung Personal-Objektivierung, Bahnhofplatz 1, 4021 LInz

ÄRZTLICHER SONN- und FEIERTAGSDIENST

Hausärztlicher Notdienst „HÄND“

Der HÄND ist über die **Nummer 141 (ohne Vorwahl)** an sieben Tagen die Woche von 19:00 Uhr bis 7:00 Uhr und an Wochenenden sowie Feiertagen auch tagsüber zwischen 07:00 Uhr und 19:00 Uhr erreichbar.

Wirkliche Notfälle sind weiterhin über **Notruf 144** zu melden, diese werden durch die in Grieskirchen und Eferding stationierten Notärzte versorgt.

Ordinationszeiten Dr. med. Sonja Reiter (Allgemeinmedizinerin im Gesundheitszentrum)
MO: 08:00 - 12:00 Uhr
DI: 08:00 - 12:00 Uhr und 16:00 bis 18:00 Uhr
MI: 07:00 - 11:30 Uhr
DO: 14:00 - 17:00 Uhr
Fr: 08:00 - 10:30 Uhr

Altstoff – Sammeltermine

Müllabfuhrtermine:		*Biotonne:*		*Gelber Sack:*		*Altpapier:*	
Dienstag	13.09.2022	Montag	12.09.2022	Dienstag	27.09.2022	Mittwoch	28.09.2022
Dienstag	11.10.2022	Montag	26.09.2022	Dienstag	08.11.2022	Mittwoch	23.11.2022
Dienstag	08.11.2022	Montag	10.10.2022	Dienstag	20.12.2022		
Dienstag	06.12.2022	Montag	24.10.2022				
		Montag	07.11.2022				
		Montag	05.12.2022				

Dienstbereitschaft der APOTHEKEN

September 2022

Do.	1.	Peuerbach
Fr.	2.	Bad Schallerbach
Sa.	3.	Schlüßlberg
So.	4.	Grieskirchen
Mo.	5.	Gallspach/Andorf
Di.	6.	Haag/Raab
Mi.	7.	Neumarkt
Do.	8.	Waizenkirchen
Fr.	9.	Peuerbach
Sa.	10.	Bad Schallerbach
So.	11.	Schlüßlberg
Mo.	12.	Grieskirchen
Di.	13.	Gallspach/Andorf
Mi.	14.	Haag/Raab
Do.	15.	Neumarkt
Fr.	16.	Waizenkirchen
Sa.	17.	Peuerbach
So.	18.	Bad Schallerbach
Mo.	19.	Schlüßlberg
Di.	20.	Grieskirchen
Mi.	21.	Gallspach/Andorf
Do.	22.	Haag/Raab
Fr.	23.	Neumarkt
Sa.	24.	Waizenkirchen
So.	25.	Peuerbach
Mo.	26.	Bad Schallerbach
Di.	27.	Schlüßlberg
Mi.	28.	Grieskirchen
Do.	29.	Gallspach/Andorf
Fr.	30.	Haag/Raab

Oktober 2022

Sa.	01.	Neumarkt
So.	02.	Waizenkirchen
Mo.	03.	Peuerbach
Di.	04.	Bad Schallerbach
Mi.	05.	Schlüßlberg
Do.	06.	Grieskirchen
Fr.	07.	Gallspach/Andorf
Sa.	08.	Haag/Raab
So.	09.	Neumarkt
Mo.	10.	Waizenkirchen
Di.	11.	Peuerbach
Mi.	12.	Bad Schallerbach
Do.	13.	Schlüßlberg
Fr.	14.	Grieskirchen
Sa.	15.	Gallspach/Andorf
So.	16.	Haag/Raab
Mo.	17.	Neumarkt
Di.	18.	Waizenkirchen
Mi.	19.	Peuerbach
Do.	20.	Bad Schallerbach
Fr.	21.	Schlüßlberg
Sa.	22.	Grieskirchen
So.	23.	Gallspach/Andorf
Mo.	24.	Haag/Raab
Di.	25.	Neumarkt
Mi.	26.	Waizenkirchen
Do.	27.	Peuerbach
Fr.	28.	Bad Schallerbach
Sa.	29.	Schlüßlberg
So.	30.	Grieskirchen
Mo.	31.	Gallspach/Andorf

November 2022

Di.	01.	Haag/Raab
Mi.	02.	Neumarkt
Do.	03.	Waizenkirchen
Fr.	04.	Peuerbach
Sa.	05.	Bad Schallerbach
So.	06.	Schlüßlberg
Mo.	07.	Grieskirchen
Di.	08.	Gallspach/Andorf
Mi.	09.	Haag/Raab
Do.	10.	Neumarkt
Fr.	11.	Waizenkirchen
Sa.	12.	Peuerbach
So.	13.	Bad Schallerbach
Mo.	14.	Schlüßlberg
Di.	15.	Grieskirchen
Mi.	16.	Gallspach/Andorf
Do.	17.	Haag/Raab
Fr.	18.	Neumarkt
Sa.	19.	Waizenkirchen
So.	20.	Peuerbach
Mo.	21.	Bad Schallerbach
Di.	22.	Schlüßlberg
Mi.	23.	Grieskirchen
Do.	24.	Gallspach/Andorf
Fr.	25.	Haag/Raab
Sa.	26.	Neumarkt
So.	27.	Waizenkirchen
Mo.	28.	Peuerbach
Di.	29.	Bad Schallerbach
Mi.	30.	Schlüßlberg

Dezember 2022

Do.	01.	Grieskirchen
Fr.	02.	Gallspach/Andorf
Sa.	03.	Haag/Raab
So.	04.	Neumarkt
Mo.	05.	Waizenkirchen
Di.	06.	Peuerbach
Mi.	07.	Bad Schallerbach
Do.	08.	Schlüßlberg
Fr.	09.	Grieskirchen
Sa.	10.	Gallspach/Andorf
So.	11.	Haag/Raab
Mo.	12.	Neumarkt
Di.	13.	Waizenkirchen
Mi.	14.	Peuerbach
Do.	15.	Bad Schallerbach
Fr.	16.	Schlüßlberg
Sa.	17.	Grieskirchen
So.	18.	Gallspach/Andorf
Mo.	19.	Haag/Raab
Di.	20.	Neumarkt
Mi.	21.	Waizenkirchen
Do.	22.	Peuerbach
Fr.	23.	Bad Schallerbach
Sa.	24.	Schlüßlberg
So.	25.	Grieskirchen
Mo.	26.	Gallspach/Andorf
Di.	27.	Haag/Raab
Mi.	28.	Neumarkt
Do.	29.	Waizenkirchen
Fr.	30.	Peuerbach
Sa.	31.	Bad Schallerbach

RH
RENATES
HAARSTUDIO
Salon & Mobil
0664 733 219 95

Verwöhn- und Beratungswochen von 19. 09. - 01. 10. 2022

In dieser Zeit möchte ich als zusätzliches Angebot eine kostenlose Beratung zum Thema Haar und Typ anbieten.

„passend zu Ihrem Typ“

- richtige Farb- und Stilauswahl
- flotte, modische oder elegante Frisur, abgestimmt auf Ihre Persönlichkeit
- verschiedene Farb-, Tönungs- und Umformungsmöglichkeiten im Einklang mit Ihrer Frisur
- spezielle Colour-shinings als glanz- und farbgebende, brilliante Auffrischung
- besondere Pflegeprodukte, abgestimmt auf Ihr Haar und Ihre Kopfhaut

Ich freue mich schon auf Ihren Besuch in meinem Haarstudio

Sprechtage und sonstige Bekanntgaben:

Die Pensionsversicherungsanstalt der Bauern

Eine Beratung ist derzeit nur nach vorheriger Terminvereinbarung möglich!

Bitte Telefonisch unter 050 808808 vereinbaren

Nehmen Sie zur Beratung bitte mit:

- Ihre e-card
- Einen amtlichen Lichtbildausweis
- Eine aktuelle Vollmacht bei einer Beratung für Dritte
- Bestätigung der Terminvereinbarung (Smartphone oder Ausdruck)
- Mund-Nasen-Schutz (verpflichtend)

Wo:
Landwirtschaftliche Berufs- und Fachschule
Linzer Straße 2, 4730 Waizenkirchen
Jeden Dienstag: 08:00 - 12:00

Die Pensionsversicherungsanstalt der Arbeiter

hält jeden 2. und 4. Dienstag im Monat in der Zeit von 8.00 – 13.00 Uhr in der Außenstelle der OÖ. Gebietskrankenkasse Grieskirchen, Trattnach-Arkade 1, einen Sprechtag ab.

MOSER Metzger

FEINE FLEISCH & WURST SPEZIALITÄTEN

Verstärken Sie unser Team in der Filiale

Neumarkt

ab sofort

als Feinkostverkäuferin

(Voll- oder Teilzeit)

Entlohnung lt. KV Bereitschaft zur Überzahlung,
je nach Qualifikation und Erfahrung

Quereinsteiger sind herzlich willkommen

Bewerbungen an:
Moser Fleischhauerei GesmbH & Co. KG
Au-Straße 14, 4771 Sigharting oder per Mail an:
E-Mail: office@moser-metzger.at
Tel.: 07766/2448

KOMM INS TEAM in ein **umweltfreundliches,** innovatives und zukunftssicheres Unternehmen!

Wir suchen MitarbeiterInnen (m/w/d):

LILO

- Elektrotechniker/in Sicherungsanlagen
- Elektrotechniker/in Elektrische Anlagen
- Techniker/in Elektrische Anlagen
- Gleisarbeiter/in, Gleisbautechniker/in, Gleismeister/in
- Triebfahrzeugführer/in
  duale Ausbildung direkt im Unternehmen
- Zugbegleiter/in
  4-wöchige duale Ausbildung direkt im Unternehmen

IDEAL für Berufs-QuereinsteigerInnen und WiedereinsteigerInnen

Bewerbung bitte an: bewerbung@stern.at
Infos: www.stern-verkehr.at/karriere

Stern & Hafferl Verkehrsges.mbH
Kuferzeile 32, 4810 Gmunden
T 07612 795-2131 | bewerbung@stern.at | www.stern-verkehr.at

stern hafferl VERKEHR

Aus dem PFARRAMT

Pfarrwohnung zu vermieten

Die Mieterin unserer Pfarrwohnung Romana Mauernböck verlässt Pötting Ende August 2022, daher wird die Pfarrwohnung wieder frei.

Es stehen ca. 70 m² zur Verfügung, bestehend aus: Küche (10,00 m²), Bad/WC (3,50 m²), Wohnzimmer (18,50 m²), Schlafzimmer (14,50 m²), 2 Kinderzimmer (9,00 + 11 m²) und Vorraum (2,70 m²).

Der mietenden Partei wird überdies die unentgeltliche und widerrufliche Mitbenützung des Gartens (ca. 250 m²) und der Waschküche (14,50 m²) sowie einer Abstellmöglichkeit unter dem Treppenaufgang gestattet.

Nähere Informationen für Interessenten:

Alois Mair: 0681 10445585
Hubert Breitwieser: 0677 63436541
Weidenholzer Katharina: 0644 73642537

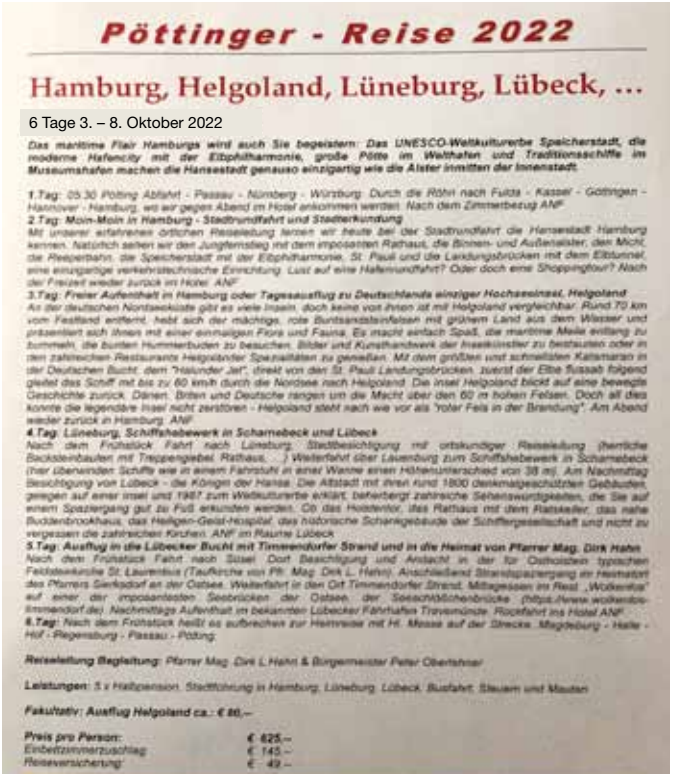

Pöttinger - Reise 2022

Hamburg, Helgoland, Lüneburg, Lübeck, ...

6 Tage 3. – 8. Oktober 2022

Das maritime Flair Hamburgs wird auch Sie begeistern: Das UNESCO-Weltkulturerbe Speicherstadt, die moderne Hafencity mit der Elbphilharmonie, große Pötte im Welthafen und Traditionsschiffe im Museumshafen machen die Hansestadt genauso einzigartig wie die Alster inmitten der Innenstadt.

1.Tag: *05.30 Pötting Abfahrt - Passau - Nürnberg - Würzburg. Durch die Röhn nach Fulda - Kassel - Göttingen - Hannover - Hamburg, wo wir gegen Abend im Hotel ankommen werden. Nach dem Zimmerbezug ANF*

2.Tag: Moin-Moin in Hamburg - Stadtrundfahrt und Stadterkundung

Mit unserer erfahrenen örtlichen Reiseleitung lernen wir heute bei der Stadtrundfahrt die Hansestadt Hamburg kennen. Natürlich sehen wir den Jungfernstieg mit dem imposanten Rathaus, die Binnen- und Außenalster, den Michel, die Reeperbahn, die Speicherstadt mit der Elbphilharmonie, St. Pauli und die Landungsbrücken mit dem Elbtunnel, eine einzigartige verkehrstechnische Einrichtung. Lust auf eine Hafenrundfahrt? Oder doch eine Shoppingtour? Nach der Freizeit wieder zurück im Hotel. ANF

3.Tag: Freier Aufenthalt in Hamburg oder Tagesausflug zu Deutschlands einziger Hochseeinsel, Helgoland

As der deutschen Nordseeküste gibt es viele Inseln, doch keine von ihnen ist mit Helgoland vergleichbar. Rund 70 km vom Festland entfernt, hebt sich der mächtige, rote Buntsandsteinfelsen mit grünem Land aus dem Wasser und präsentiert sich Ihnen mit einer einmaligen Flora und Fauna. Es macht einfach Spaß, die maritime Meile entlang zu bummeln, die bunten Hummerbuden zu besuchen, Bilder und Kunsthandwerk der Inselkünstler zu bestaunen oder in den zahlreichen Restaurants Helgoländer Spezialitäten zu genießen. Mit dem größten und schnellsten Katamaran in der Deutschen Bucht, dem "Halunder Jet", direkt von den St. Pauli Landungsbrücken, zuerst der Elbe flussab folgend gleitet das Schiff mit bis zu 60 km/h durch die Nordsee nach Helgoland. Die Insel Helgoland blickt auf eine bewegte Geschichte zurück. Dänen, Briten und Deutsche rangen um die Macht über den 60 m hohen Felsen. Doch all dies konnte die legendäre Insel nicht zerstören - Helgoland steht nach wie vor als "roter Fels in der Brandung". Am Abend wieder zurück in Hamburg. ANF

4.Tag: Lüneburg, Schiffshebewerk in Scharnebeck und Lübeck

Nach dem Frühstück Fahrt nach Lüneburg. Stadtbesichtigung mit ortskundiger Reiseleitung (herrliche Backsteinbauten mit Treppengiebel, Rathaus, ...) Weiterfahrt über Lauenburg zum Schiffshebewerk in Scharnebeck (hier überwinden Schiffe wie in einem Fahrstuhl in einer Wanne einen Höhenunterschied von 38 m). Am Nachmittag Besichtigung von Lübeck - die Königin der Hanse. Die Altstadt mit ihren rund 1800 denkmalgeschützten Gebäuden, gelegen auf einer Insel und 1987 zum Weltkulturerbe erklärt, beherbergt zahlreiche Sehenswürdigkeiten, die Sie auf einem Spaziergang gut zu Fuß erkunden werden. Ob das Holstentor, das Rathaus mit dem Ratskeller, das nahe Buddenbrookhaus, das Heiligen-Geist-Hospital, das historische Schiffergebäude der Schiffergesellschaft und nicht zu vergessen die zahlreichen Kirchen. ANF im Raume Lübeck

5.Tag: Ausflug in die Lübecker Bucht mit Timmendorfer Strand und in die Heimat von Pfarrer Mag. Dirk Hahn

Nach dem Frühstück Fahrt nach Süsel. Dort Besichtigung und Andacht in der für Ostholstein typischen Feldsteinkirche St. Laurentius (Taufkirche von Pfr. Mag. Dirk L. Hahn). Anschließend Strandspaziergang in Heimatort des Pfarrers Sierksdorf an der Ostsee. Weiterfahrt in den Ort Timmendorfer Strand. Mittagessen im Rest. „Wolkenlos" auf einer der imposantesten Seebrücken der Ostsee, der Seesichtbücken-brücke (https://www.wolkenlos-timmendorf.de). Nachmittags Aufenthalt im bekannten Lübecker Fährhafen Travemünde. Rückfahrt ins Hotel ANF

6.Tag: *Nach dem Frühstück heißt es aufbrechen zur Heimreise mit Hl. Messe auf der Strecke. Magdeburg - Halle - Hof - Regensburg - Passau - Pötting.*

Reiseleitung Begleitung: *Pfarrer Mag. Dirk L Hahn & Bürgermeister Peter Oberhofner*

Leistungen: *5 x Halbpension, Stadtführung in Hamburg, Lüneburg, Lübeck, Busfahrt, Steuern und Mauten*

Fakultativ: Ausflug Helgoland ca.: € 80,–

Preis pro Person:	*€ 625,–*
Einbettzimmerzuschlag	*€ 145,–*
Reiseversicherung:	*€ 49,–*

Jubelhochzeiten

Sieben Jubelpaare konnten Dechant Hans Padinger und die neu gewählte Pfarrgemeinderatsobfrau Katharina Weidenholzer bei herrlichem Sommerwetter begrüßen. Mit einem Festzug, begleitet von der Trachtenmusikkapelle Pötting und den Goldhauben- und Kopftuchfrauen wurde die Hl. Messe gefeiert. Im Anschluss lud die Pfarre zu einer Agape am Ortsplatz ein.

Jubelpaare:
60 Jahre: Johann und Erna Haböck
50 Jahre: Manfred und Christl Hörmandinger, Josef und Erna Hummer
40 Jahre: Alois und Ernestine Mair, Ernst und Marianne Nimmervoll, Gerhard und Brigitte Horvath (nicht im Bild)
25 Jahre: Kurt und Elke Hattinger

EDER VOLLWERTZIEGEL.

DER NEUE
STANDARD
BEIM BAUEN.

Mehr Informationen zum
EDER Vollwertziegel unter

www.eder.co.at/vollwertziegel >>

Zukunft **Bauen.**

EDER

Kindergarten Pötting

MINT GÜTESIEGEL 2022 BIS 2025

Caritas Kindergarten

Kindergartenleiterin: Elke Hattinger

Liebe Leserinnen und Leser!

Dieses Jahr überrascht uns immer wieder. Kaum glaubten wir Corona und seine Auflagen hinter uns lassen zu können, waren wir in Pötting betroffen. So fiel der echte Faschingsdienstag bei uns im Haus zwar nicht aus, aber wir haben ein **Verkleidungsfest** erst kurz vor Ostern bei uns gefeiert.

Unser Jahr ist aber auch begleitet von vielen Aktivitäten. Wir machen ganz viele **Experimente** und diskutieren darüber gemeinsam, manches Abenteuer passiert auch im Kindergarten dabei.

Spannende Beobachtungen sind nur das Eine, tolle Erfahrungen das andere. So haben wir Blumen umgefärbt und dazu verschiedene Thesen überlegt, da sind auch unser Jüngsten gerne dabei.

Und was passiert mit einem Ei, welches in Essig eingelegt wurde? Wir testen es aus und sind überzeugt, dass es hüpft wie ein Gummiball.

Auch der Inhalt eines Eies wird begutachtet, gekostet und genau betrachtet.

Wir zaubern aus Eiklar Eiweiß, aus Eidotter ein g'schmackiges Rührei und sind nun richtige Eierexperten.

Ostern ist dafür ein guter Impuls, den wir auch anderweitig nutzen. So entstanden Bastelarbeiten rund um diese Zeit und auch die **Sprachbildung** stand dabei im Vordergrund. Neben neuen Wörtern, die den Wortschatz erweiterten hatten wir auch viel Spaß mit Reimen.

Aus einer spontanen Situation bei der Jause wurde eine Reimgeschichte. Diese haben wir aufgeschrieben und uns daraus ein Buch gemacht. Dabei wurden neue Erfahrungen mit dem Spiralbindegerät gemacht. Dieser Impuls spornte manches Kind an, sich selbst ein Buch zu binden. Die **Schulanfänger** nützten es, um sich selbst anderen vorzustellen. Eine erste Vorstellung so eines Buches hatten sie von den **Schülerinnen aus der Bafep**, Valentina und Darlin, die sich ebenfalls mit einem Buch mit ihren Vorlieben und Hobbies bei den Kindern vorstellten.

Wir machen also in vielen Bereichen unsere Erfahrungen. Daher habe ich mich mit unserem Know how als **MINT Kindergarten** beworben. Wir sind nun die zweiten hier in Oberösterreich, die diese **Auszeichnung** haben und wirken damit in diesem Sinne innovativ und vorausschauend in die Zukunft.

MINT steht für die ersten Buchstaben bei **M**athematik, **I**nformatik, **N**aturwissenschaft und **T**echnik. Also Bereiche, die in der Zukunft der Kinder wegbereitend sind.

Abenteuerliebend sind wir aber auch und so haben wir mit den Schulanfängern eine Reise in die **Fachschule Andorf** angetreten.

Dort konnten die Kinder mit den SchülerInnen kochen und durften ein ganzes Menü für alle vorbereiten. Die Begeisterung und Freude, die dieser **Ausflug** ausgelöst hat, hätte auch euch Freude bereitet. Wenn es uns möglich ist, wiederholen wir dies im nächsten Jahr.

Noch dazu haben sie bekannte Gesichter aus Pötting getroffen, Marlene und Elisa, die bereits bei uns ihr **Praktikum** gemacht haben.

Eine weitere lustige Erfahrung waren die **Samenbomben**, die wir hergestellt und ausgeworfen haben. Das Material wurde uns vom Mostlandl zur Verfügung gestellt, die damit den Erhalt der Insektenvielfalt unterstützen wollen. Diese selbst herzustellen und auszuwerfen hat enormen Spaß gemacht.

Dieses Jahr durften wir auch wieder ein offizielles **Sommerfest** machen und wir konnten ganz viele Gäste begrüßen.

Das Fest stand unter dem Motto „wir greifen nach den Sternen“ und so haben wir auch die vielen Spielstationen darauf ausgerichtet. Die Kinder haben sich mit einem Planetenlied und einem rasanten Raketenlied vorgestellt. Die Freude und Überraschung bei unseren Gästen war sichtbar, als auch ein **echter Raketenstart** glückte.

Wir danken allen für die Unterstützung und das Mitfeiern dieses Festes.

Leider konnte unsere Kollegin Karin nicht dabei sein, da Corona sich immer noch überraschend zeigt und Karin kurz vor dem Fest positiv getestet wurde. Sie wurde von den Eltern dann im Dienst mit einem Geschenk überrascht.

Mit Ende des Kindergartenjahres müssen wir uns von **Karin verabschieden**. Nach sechseinhalb Jahren bei uns im Haus möchte sie sich beruflich verändern und wir wünschen ihr auf diesem Weg alles Gute und viel Freude im neuen Arbeitsbereich. Wir haben viele positive Erinnerungen an diese gemeinsame Zeit!
Das kommende **Kindergartenjah**r sind wir mit 23 Kindern vollbesetzt und wir erwarten dreizehn neue Kinder. Manche davon sind gerade eifrig am „Schnuppern“ und wir heißen alle Kinder und ihre Eltern herzlich bei uns **willkommen**.

Unsere Schulanfänger sind nun „flügge“ und werden mit einem **Flug aus dem Kindergarten** verabschiedet. Auch hier wünschen wir allen Eltern und Kindern einen guten Start in die Schulzeit und viel Freude auf eurem gemeinsamen Weg. Wir bedanken uns herzlich für die **gute Zusammenarbeit** und freuen uns, wenn ihr den Kindergarten in guter Erinnerung behaltet.

Wir wünschen euch allen schöne Ferien und angenehme Urlaubstage!

Elke Hattinger

Für alle, die neugierig auf **MINT** sind, hier ein Ausschnitt zur Einstimmung. Viel Freude mit unseren Kindern!

Aktionszeitraum
08.07.-24.09.2022
Tinten-SHOP
BÜRO | SCHULE | SCHENKEN | DRUCKEN
BACK TO SCHOOL
GRATIS
16GB USB-Stick
ab
70€
Schul-
einkauf
ERSPARNIS
bis zu
25%
vom
Verkaufspreis
UHU stic
IT'S ALL ABOUT YOU!
statt
4,39€
3,29€
UHU Stic 2x21g
Aktionspackung
mit versch.
Motive
PROSPEKT LIEGT IM GESCHÄFT AUF!
SCHUL-
LISTEN-SERVICE!
1 Schulliste bei uns abgeben oder per WhatsApp schicken!
2 Wir bereiten alles vor!
3 Abholen - Zeit und Nerven sparen!
WWW.SCHULANGEBOTE.AT
PROSPEKT
Aktion gültig, solange der Vorrat reicht
Ersparnisse in % sind gerundete Angaben
Pro Kunde/Einkauf nur 1 USB-Stick

Volksschule Pötting

DIE FAMILIÄRE KLEINSCHULE

Turbulente Wochen liegen hinter uns.

VD Rudolf Grünseis wollte heuer sein 35. Schuljahr (davon 23 Jahre als Schulleiter) an der VS Pötting abschließen, um dann sein Sabbatical mit anschließender Pensionierung anzutreten, doch manchmal kommt es anders als geplant. Permanente Schmerzen in der Hüfte haben ihn gezwungen, sich bereits am 9. Juni einer Operation zu unterziehen.
Obwohl dies für alle sehr überraschend und plötzlich kam, wurde er am 8. Juni von den Schülern, Eltern und dem Lehrerinnenteam im kleinen Kreis sehr herzlich und ziemlich wehmütig verabschiedet.

Rudi, du wirst uns allen sehr fehlen!

Obwohl nun das Team auf ein Lehrerinnenteam geschrumpft war, wurden noch einige schulische und außerschulische Aktivitäten unternommen.

Badetage

Das Wetter war im Juni sehr unbeständig, doch davon ließen wir uns nicht einschüchtern und konnten so zwei heiße Vormittage mit Eis, Spiel und Spaß im kühlen Nass verbringen.

Ausflug nach Peuerbach

Gemeinsam machten wir uns in der letzten Schulwoche mit der Lilo auf den Weg nach Peuerbach. Mit Popcorn und Getränken gut versorgt, wurden wir in einer Extravorführung des Films „Neue Geschichten vom Franz" bestens unterhalten. Bevor wir wieder die Heimreise mit der Lilo antraten, ging es noch zum Kometor und auf den Spielplatz am Stadtplatz.

Sumereder
ELEKTROTECHNIK

Sumereder
Landmaschinen und Schmiede

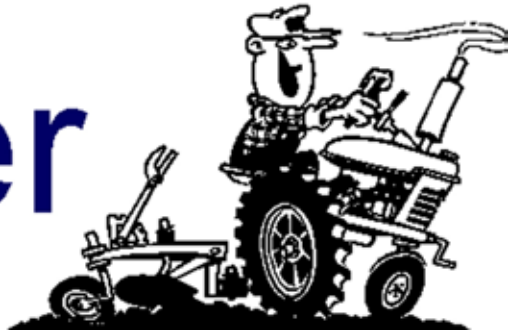

Schulschlussfest

In den letzten Wochen wurde fleißig und eifrig für das Schulfest geprobt. Ein weiterer Abschied stand uns bevor, denn auch Maria Wiesinger beendet mit diesem Schuljahr ihre Tätigkeit als Religionslehrerin. Daher wollten wir auf unserem Fest natürlich ganz laut „DANKE" sagen für die Bibelgeschichten, Gottesdienste, Erstkommunionen, Erdbeeren, ihre Herzenswärme,.....

Mit dem Lied: „Lehrerin Maria" (nach Biene Maja) und dem Gedicht: „Frau Religions-Frau-Lehrerin" rührten wir Maria zu Tränen.

Auch Rudi konnte das Schulfest mit seinen „zwei Helferlein", so nennt er seine Krücken, besuchen. Daher nützen wir die Gelegenheit und gaben beiden mit dem Lied: „Ich wünsch dir einen Regenbogen" unsere besten Wünsche für ihren nächsten Lebensabschnitt mit auf den Weg.

Bei einem köstlichen Grillfest (DANKE, liebe Eltern, für die tatkräftige Unterstützung!) verbrachten wir alle gemeinsam noch ein paar gemütliche und fröhliche Stunden!

Verabschiedung der 4. Schulstufe

Nach den vielen Abschieden mussten wir auch noch unsere „GROSSEN" aus der Schule „werfen".
Doch bevor sie am letzten Schultag rausflogen, durften sie noch mit Michaela Moser eine Nacht in der Schule verbringen. Dabei standen eine Abkühlung im Pool von Familie Furthmoser, Knacker und Stockbrot grillen, eine Nachtwanderung, Kartenspiele und „Kino" auf dem Programm – einfach noch mal gemeinsam Zeit verbringen!

Wir wünschen euch von Herzen einen guten Start im Herbst in der neuen Schule und für euren weiteren Lebensweg alles Gute!

Das Lehrerinnenteam der VS Pötting wünscht allen einen schönen Sommer!

JK
Jürgen Köstl
Oberaching 9
A-4722 Peuerbach, OÖ.
Tel. 07276 / 2470
Fax 3946
Erdbau ▪ Transporte ▪ Sand- und Schotterbetrieb

BOANA|WERK

Michael Maurer
Osteopathie und Heilmassage
Pötting 88
Mobil: 0664/418 61 50
E-Mail: m.maurer@boanawerk.com
Termine und Hausbesuche nach telefonischer Vereinbarung.

oövp Pötting

Bereit sein.
Alles geben.
Für Pötting.

ÖVP-Landtags-Klubobmann Christian Dörfel in Pötting

Im Rahmen seines Bezirkstages im Juli stattete der ÖVP-Landtagsklubobmann Christian Dörfel auch Pötting einen Besuch ab und informierte sich über die Geschehnisse in unserer schönen Gemeinde! Als besonderes Highlight gab es am Lohetsberger-Hof dann auch ein Stamperl vom „Pöttinger Lebenselexier“ und gleichzeitig konnte er gemeinsam mit unserem Bürgermeister Peter Oberlehner Sepp Hörmandinger zu seinem 82. Geburtstag gratulieren!

Treffen mit Bundeskanzler Karl Nehammer

Im Zuge eines ÖVP Sommerfestes in St. Georgen bei Obernberg hatten auch die Abgeordneten des Bezirkes Grieskirchen LAbg Bgm. Peter Oberlehner und NR Laurenz Pöttinger die Gelegenheit in freundschaftlicher Atmospähre mit Bundeskanzler Karl Nehammer viele auch für den Bezirk Grieskirchen und seine Gemeinden wichtige Themen zu besprechen.
Für seine momentan besonders schwierige Aufgabe wünschten die beiden Abgeordneten dem Bundeskanzler ganz besonders alles Gute!

WIRKSAME HILFEN GEGEN DIE TEUERUNG

Familien werden mit den Entlastungspaketen besonders unterstützt.

Die steigenden Preise werden zu einer immer größeren Belastung für viele. Insbesondere Familien fällt es immer schwerer, die steigenden Lebenshaltungskosten zu bewältigen.

„Wir lassen die Menschen in diesen schwierigen Zeiten nicht allein. In Oberösterreich haben wir bereits Anfang des Jahres als eines der ersten Bundesländer wirksame Maßnahmen umgesetzt", so Landeshauptmann Thomas Stelzer.

So wurden bei der Wohnbeihilfe die Einkommensgrenzen angehoben, der Heizkostenzuschuss erhöht und mit dem Oberösterreich-Plan Baukostensteigerungen für neue soziale Wohnungen abgefedert. Auch die Bundesregierung hat zahlreiche Entlastungen beschlossen: „Die Entlastungspakete helfen, die Teuerungen abzufedern und unterstützen die Menschen dort, wo es nötig ist. Sie sind ein guter Mix aus treffsicheren Soforthilfen und langfristiger Entlastung", sagt Landeshauptmann Thomas Stelzer, der die zahlreichen Unterstützungen für Familien besonders begrüßt.

Klar sei aber auch: „Sollte sich in den nächsten Wochen und Monaten zeigen, dass diese Pakete nicht reichen, wird es weitere Unterstützungen geben müssen."

> *Wir lassen mit der Teuerung niemanden allein und unterstützen die Menschen mit wirksamen Hilfen.*
>
> Thomas Stelzer
> Landeshauptmann

MASSNAHMEN IM ÜBERBLICK

jährliche Erhöhung der Wohnbeihilfe und höhere Einkommensgrenze
in Oberösterreich

30 Millionen Euro
aus dem OÖ-Plan zum Ausgleich für Kostensteigerungen im sozialen Wohnbau

175 € erhöhter Heizkostenzuschuss
in Oberösterreich

Strompreisgarantie
für Kunden der Energie AG bis Ende des Jahres

doppelte Familienbeihilfe
vor dem Schulstart

Erhöhung des Familienbonus um jährlich 500 €
167 € statt 125 € monatlich für Kinder unter 18 Jahre

500 € Klima- und Teuerungsbonus
im Oktober

150 € Energiegutschein
bis 31. Oktober

300 € Einmalzahlung
für Arbeitslose, Mindestsicherungs- und Studienbeihilfenbezieher

jährliche Anpassung von Sozialleistungen
an die Inflationsrate

ALLE MASSNAHMEN FINDEST DU UNTER:

www.ooevp.at/entlastungspaket

Geburtenbäumchentag in Pötting

Seit 1992 ist es in Pötting Tradition, dass am Ostermontag alle Neugeborenen seit dem Osterfest des Vorjahres besucht und mit Geburtenbäumchen beschenkt werden. Nachdem dies Gott sei Dank auch heuer wieder möglich war überbrachten LAbg. Bgm. Peter Oberlehner, sein Vize Wolfgang Eibelhuber und Fraktionsobmann Hans Gittmaier dabei neben den Bäumchen auch noch kleine Geschenke für die jungen Mütter. Immerhin 10 (zehn) Geburtenbäumchen konnten heuer verteilt werden, was doch sehr erfreulich ist. Die gelegentliche Landung von auf unserem Kirchendach hat also offensichtlich doch ihre Wirkung, auch wenn es manchmal ein wenig dauert…!
Auch auf diesem Wege wünschen wir den jungen Familien alles Gute mit ihren Sprösslingen!

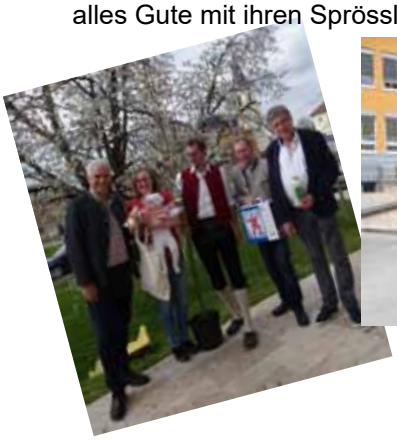

ÖAAB-Sandkistenaktion

Große Freude bereitet alle Jahre auch die ÖAAB-Sandkistenaktion, wo Spielsand direkt in zu den Häusern gebracht wird! Vor allem die Kinder warten oft schon sehnsüchtig auf den neuen Sand und auch für die Eltern ist es eine wesentliche Erleichterung, wenn man nicht selbst Sand besorgen muss!
So wurde auch heuer wieder zur Freude von Kindern und Eltern „ÖAAB-Sand“ verteilt!

WAGNER
Wasser & Wärme

Brunnenbohrungen ▪ Solar ▪ Biomasse
Heizung ▪ Erdwärmebohrungen ▪ Sanitär

Wagner Gesellschaft m.b.H. & Co. KG
4715 Taufkirchen/Tr. | Gries 9 | Tel. 07734/4040 | Fax DW -40
e-mail: office@wagner-ww.at www.wagner-ww.at

Seit 1609
Ritterbräu

ÖVP-Pötting aktiv

Obwohl Corona auch heuer vor allem zu Beginn des Jahres noch immer in viele Lebensbereiche eingriff, konnten wir doch unsere üblichen Aktivitäten wieder durchführen! Neben der Geburtenbäumchenaktion gab es auch wieder die Sandkistenaktion und auch am Muttertag konnten kleine Geschenke an die Mütter verteilt werden!
Auch viele andere Veranstaltung – z. B. auch unser Pöttinger Kirtag - waren ja zum Glück heuer schon wieder möglich und die großteils wieder gewonnene „Normalität“ tut uns allen sehr gut!

Geplant für den Herbst ist natürlich auch wieder der Tag der Senioren der Gemeinde Pötting, der am Sonntag, 16. Oktober stattfinden soll und auch einen Pöttinger Ausflug soll es natürlich wieder geben! Genauere Infos dazu werden zeitgerecht bekanntgegeben werden!
Selbstverständlich wird in den nächsten Tagen aber auch wieder die Schulanfängeraktion durchgeführt werden und Bgm. Peter Oberlehner wird dazu zu Schulbeginn auch heuer die Taferlklassler wieder persönlich in der Schule besuchen.

Bedanken darf ich mich aber auch wieder bei allen unseren Mitgliedern der ÖVP Pötting, die auch heuer wieder ihren Mitgliedsbeitrag bezahlt haben und uns damit bei unseren Aktivitäten wertvolle Unterstützung zukommen lassen!
Danke sage ich natürlich auch allen unseren Funktionärinnen und Funktionären für ihre gute und engagierte Arbeit!

ÖVP – Service in allen Fragen

Wer hat nicht schon einmal Fragen oder Probleme im Zusammenhang mit Wohnbeihilfe, Wohnbaudarlehen, irgendwelchen sonstigen Förderungen seitens der öffentlichen Hand, Stipendiengewährung, Schulbeihilfe, Pflegegeldgewährung, steuerlichen Dingen, Pensionsangelegenheiten, Arbeitsplatzsuche, Ferialjob, Studienförderung oder auch einem Heimplatz für Studenten gehabt. Zu all diesen Themen und noch vielen mehr gibt es von der ÖVP Oberösterreich aufgelegte Informationsfolder, die jederzeit bei ÖVP-Obmann LAbg. Bgm. Peter Oberlehner angefordert werden können.
Darüber hinaus leisten wir von der ÖVP Pötting aber auch gerne Service, sofern möglich, in all diesen Angelegenheiten, wenn es darum geht, Erledigungen beim Amt der oö. Landesregierung oder auch anderen Einrichtungen durchzuführen oder Informationen einzuholen.
Wer also Fragen irgendwelcher Art hat und glaubt, dass wir ihm helfen können, möge sich bitte beim Obmann oder einem anderen Funktionär der ÖVP Pötting melden, damit nicht mangels Information jemand Leistungen, die ihm zustehen und die er/sie in Anspruch nehmen kann, nicht erhält. Wichtig ist es dabei auch, rechtzeitig mit den Wünschen und Fragen zu kommen! Zu früh gibt es dabei nicht, zu spät allerdings ist oftmals ein großes Problem!

Euer

LAbg. Bgm. Peter Oberlehner
ÖVP-Obmann

DAS IST DIE
UNIBOX
IMMER OFFEN FÜR GENUSS
PÖTTING
DEIN NAHVERSORGER MIT SUPERMARKTPREISEN
WAREN DES TÄGLICHEN BEDARFS:
Auf euch wartet ein vielfältiges Sortiment für den täglichen Einkauf:
Frisches Obst & Gemüse, beste Milchprodukte, viele Produkte unserer Bio-Eigenmarke natürlich für uns, große Auswahl an UNIpur-Produkten
NATÜRLICH für uns
UNIpur
EINFACHES UND KONTAKTLOSES EINKAUFEN:
Smartphone scannen, eintreten und schnell bargeldlos bezahlen via App.
preferred payment partner
PAYBACK PUNKTE SAMMELN:
Bei jedem Einkauf auch PAYBACK Punkte sammeln.
BEQUEM & SMART EINKAUFEN IM SUPERMARKT IN DEINER NÄHE!
NOCH NICHT REGISTRIERT?
Dann QR-Code scannen, App runterladen, registrieren und schon kann das Einkaufsvergnügen losgehen!
Google Play
App Store

Bauernbund

Sommergespräch des Bauernbund in Pötting

Jedes Jahr veranstaltet der Bauernbund des Bezirkes Grieskirchen ein Sommergespräch in einer Gemeinde des Bezirkes. In diesem Jahr war der Bauernbund Ende August in Pötting zu Gast und besichtigte die Indoor-Fischzuchtanlage HOFFisch von Kathrin und Christoph Rott. Dieses innovative Projekt zeigt, welche alternativen Produktionsformen es gibt. In dem ehemaligen Schweinestall werden heute regionale Welse gezüchtet, verarbeitet und vermarktet. Den nächsten großen Schritt wagen die beiden mit einem Neubau einer Fischzuchtanlage am Ortsrand von Pötting. Wir wünschen euch für dieses Projekt alles Gute!

Neben dieser Betriebsbesichtigung durften auch der kulinarische Genuss sowie Informationen aus dem politischen Umfeld nicht fehlen. Zu Gast war die Abgeordnete zum Europäischen Parlament Simone Schmiedtbauer. Sie gab uns Einblicke in die Arbeitsweise der europäischen Abgeordneten und erklärte uns, warum mache Entscheidung vielleicht etwas schwer verständlich sind. Eine Diskussionsrunde mit Anregungen für Simone Schmiedtbauer rundete den Abend ab. Die BB-Ortsgruppe Pötting versorgte die interessierten Bauernbundmitglieder mit regionalen Köstlichkeiten – unter anderem einem Backfisch im Weckerl, natürlich mit Wels aus Pötting.

Sommerzeit ist Erntezeit
Bauern sichern die Versorgung

Foto: OÖ Bauernbund

Bauerbund-Landesobfrau LR^in Michaela Langer-Weninger

Goldene Getreidefelder und sommerliche Hitze kündigen die Erntezeit an. Die Erntearbeiten im Land sind mancherorts schon voll im Gange. Miteinhergehend sind vermehrt Erntemaschinen auf den Straßen unterwegs. Vor allem beim Überholen gilt besondere Vorsicht. Die Breite und die Geschwindigkeit der Maschinen werden oft falsch eingeschätzt!

Foto: Adobe Stock by Maria

Die Bäuerinnen und Bauern stecken bereits mitten in ihrer arbeitsintensivsten Zeit. Damit verbunden ist auch ein erhöhtes Verkehrsaufkommen von landwirtschaftlichen Maschinen auf den Straßen.

„Wir bitten um Verständnis, denn Mähdrescher und Traktoren sind oftmals bis spät in den Abend unterwegs", so Bauernbund-Landesobfrau LR^in Michaela Langer-Weninger.

Ein besonderer Appell richtet sich auch an die Auto- und Motorradfahrer. „Bitte um besondere Vorsicht im Straßenverkehr, besonders beim Überholen, da die Geschwindigkeit und Breite oftmals falsch eingeschätzt werden", ergänzt die Landesobfrau.

Ernte sichert Versorgung

Damit Lebensmittel aus der Region auch angeboten werden können, muss die Ernte eingebracht werden.

„Das Bewusstsein der Konsumentinnen und Konsumenten für regionale Lebensmittel und für die hervorragende Qualität gehören weiter forciert und ausgebaut", betont OÖ Bauernbund-Landesobfrau LR^in Michaela Langer-Weninger.

„Der Sommer ist für die Bäuerinnen und Bauern keine Zeit der Entspannung." - Landesobfrau LR^in Michaela Langer-Weninger

Bauernbund

KINDERBETREUUNG.
EINE NEUE AUFGABE
FÜR DICH?

Du liebst Kinder, hast etwas freie Zeit und Lust auf eine neue Aufgabe? Dann werde „NannyGranny"!

Frauen jeden Alters können beim OMADIENST als Betreuungsperson tätig werden und junge Familien regelmäßig für ein paar Stunden in der Woche unterstützen.

Du betreust die Kinder in ihrer gewohnten Umgebung und verbringst mit ihnen wertvolle Zeit beim Spielen, Vorlesen, Basteln, Spazieren gehen. Dafür erhältst du zwischen € 6 – € 10 pro Stunde.

Freu dich auf deine neue Aufgabe und melde dich bei uns!

KINDER-
BETREUUNG
MIT BEZIEHUNG
www.omadienst.info

Nanny & Granny
OMADIENST
KATHOLISCHER FAMILIENVERBAND

www.omadienst.info

Pöttinger Team der Ortsbauernschaft

LEHRFAHRT

Unsere Bildungsfahrt führte uns heuer ins Innviertel. Erstes Ziel war Schneiderbauer Gewürze. Im Gewürzkino durften wir den unvergesslichen Duft der Gewürze erleben. Den Weg vom Anbau bis zur Ernte und der Verarbeitung der Gewürzpflanzen wurde sehr interessant vermittelt. Bei der an Besichtigung des Betriebes konnten wir ein Riesenlager an Gewürzen sehen. Die Gewürze und anderes konnte für die Daheimgebliebenen erworben werden.

Die Fahrt führte uns weiter zum Jenichl nach Altheim. Dort werden u. a. Surspeckknödel vom eigenen Schwein produziert. Wir durften selbst Knödel drehen.

Auch die Herren machten es sehr gut!

Zum Mittagessen wurden diese dann genussvoll verzehrt.

Weiter ging die Lehrfahrt dann nach Lohnsburg in den Obst und Erlebnisgarten. Dort gibt es eine 2,2 ha große Streuobstwiese mit vielen alten Obstsorten. Auf einem Hang wurde ein Terrassengarten mit 120 verschiedenen Beerensträuchern und 45 Spalier- und Säulenbäumen angelegt. Die Führung durch den Kräutergarten mit einer Kräuterfee war mit sehr vielen Erfahrungsschätzen gespickt. Der Garten ist ohne Führung jederzeit zugänglich.

Den Abschluss gab es in Höhnhart bei Schmiedbauers Mostschänke. Dort durften wir vorher die Aussicht vom Skyflyer aus genießen. Bei einer guten Jause und einem Glaserl... konnten wir den Tag ausklingen lassen. Vom Gastgarten vertrieb uns ein ordentlicher Regenschauer. Dafür gab der Wirt in der Gaststube einige Ständchen auf der Zitter zum Besten und machte damit den Abend perfekt.

KIRTAG

FERIEN(S)PASS

Vom Korn zum Brot

Wir durften heuer einen Besuch bei der Furthmühle in Pram machen. Die Kinder erfuhren Wissenswertes über Getreidearten und alte Mahltechniken: reiben, mahlen, stampfen, sieben und gleich selbst ausprobieren. Mit einem Brotteig konnten verschiedene Gebäcke geformt werden. Natürlich wurden diese dann auch nach dem Backen mit Genuss verzehrt. Bei einer Station wurden Zelten geformt und am offenen Offen gebacken. Beim Rundgang durch die Mühle erforschten wir den mechanischen Mahlvorgang von früher. Im Sägewerk gibt es ein Venezianergatter aus 1914, das für die damalige Zeit eine sehr moderne Technik war. Entlang des Mühlbaches gingen wir zum neugestalteten Fischaufstieg.

Es war für alle eine sehr schöne Erfahrung, das Lebensmittel Korn bis zum Brot hautnah zu erleben.

VORSCHAU

Besichtigung Geinberg Biohof am 7. Okt., 13:00 , **Einladung folgt!**

Einen schönen Herbst mit einer erfolgreichen Ernte wünscht euch das Team der Ortsbauernschaft!

Eure Ortsbauernobfrau
Anna Waldenberger

CoWorking Peuerbach

SPACE ONE

EIN BÜRO FÜR SELBSTÄNDIGE, JUNGE UNTERNEHMER & ANGESTELLTE

Seit diesem Jahr gibt es in Peuerbach das SpaceOne. Es ist das erste Gemeinschaftsbüro (**CoWorking Space**) im Bezirk Grieskirchen. Es soll den Traum vom eigenen Büro für junge Unternehmen sowie Selbständige aber auch Personen im HomeOffice leistbar machen.

In größeren Städten hat sich die Idee eines geteilten Büros bereits durchgesetzt. Eres, die Werbeagentur hinter dem Projekt, bringt dieses Konzept nach Peuerbach.

Im Vergleich zu normalen Büros bietet das SpaceOne eine Vielzahl an Vorteilen.
Bereits **ab €89 pro Monat** kann man sich einmieten und loslegen. Ganz ohne Bindung. Ganz ohne Risiko. Mieter bekommen einen von 12 Schreibtischen mit eigenem Whiteboard, Pinntafel, Zugang zum 500mbit HighSpeed Internet sowie Drucker. Außerdem erhält man einen verschließbaren Schrank um wichtige Gegenstände sicher verstauen zu können.

Der **Meetingraum** bietet Platz für bis zu acht Personen und kann jederzeit kostenlos gebucht werden. Für Präsentation steht ein großer Fernseher sowie ein fahrbares Whiteboard zur Verfügung.

Ein Highlight im SpaceOne ist die **Chill & Networking Area**. In dieser kann man sich in gemütlichen Lounge-Sesseln über Ideen austauschen und neue Kontakte knüpfen. In der Küche ist immer für Kaffee sowie verschiedenste Snacks und Getränke gesorgt.

KONTAKT

0660 / 4068524
mail@spaceone-coworking.at

www.spaceone-coworking.at

Steegenstraße 8a, 4722 Peuerbach

Landjugend

Brauerei Besichtigung

Ende April machten sich einige Landjugendmitglieder auf den Weg nach Grieskirchen in die Brauerei. Dort angekommen wurden wir direkt mit einer Kostprobe Grieskirchner-Bier in Empfang genommen. Mit einem interessanten Film über allgemeine Informationen zur Brauerei starteten wir in den Abend, darauf folgte ein Rundgang durch das Brauereigebäude, wo wir unter anderem von der Herstellung des Bieres näheres erfahren durften. Zum Abschluss konnte sich jeder noch durch die verschiedenen Biersorten kosten.

Maifest

Nach 2 Jahren Pause durften wir heuer endlich wieder unser Maifest im Feuerwehrhaus abhalten. Wir freuten uns sehr, dass so viele Gäste unserer Einladung gefolgt sind und bemühten uns, diese besten mit Steckerlfisch, Kotelett, Bratwürstel und vielem mehr zu versorgen. Natürlich durfte auch heuer ein Schätzspiel nicht fehlen, bei dem unsere Besucher gefragt wurden: „Wie viel Gramm wiegt die Rinde unseres Maibaums?“. Unser Bürgermeister Peter Oberlehner zeigte sein Können im Schätzen und holte sich zum 2. mal in Folge den 1. Preis – unseren Maibaum.

Bezirks-Mähentscheid

Mitte Mai besuchten wir den Bezirks-Mähentscheid, welcher heuer in Wendling stattfand, um unsere Teilnehmerin Julia Breitwieser anzufeuern. Die Redewendung „de hod a Schneid“ passt auf jedenfall zur Julia wie sich beim Mähen ihrer Parzelle herausstellte. In den Bereichen Sauberkeit, Richtigkeit und Schnelligkeit zeigte sie ihr Können und holte sich den ersten Platz in der Kategorie Mädls Ü18. Wir sind stolz auf dich Julia.

Sonnwendfeuer

Anfang Juni entzündeten wir ganz nach der Tradition das alljährliche Sonnwendfeuer in Pötting. Der Abend wurde gemütlich mit Bratwürstel, Bosna, Käsekrainer und natürlich kühlen Getränken eröffnet. Um 21:00 Uhr wurde dann das Feuer angezündet und der Wettergott meinte es gut mit uns und wir konnten bis spät in die Nacht die Wärme des Feuers genießen. Ein besonderer Dank geht an unsere vielen Besucher. Wir hoffen, es hat euch gefallen. Weiters möchten wir uns noch bei unseren Mitgliedern bedanken, dass vom Aufbau bis zum Abbau wieder einmal alles top verlaufen ist.

LE’ Sport und Fun

Aufgrund unseres Sieges im letzten Jahr durften wir auch heuer als Fixstarter beim Landesentscheid Sport und Fun in der Kategorie Völkerball antreten. Somit machten wir uns bei angenehmen 32°C auf nach Andorf und absolvierten dort insgesamt 15 Spiele. Schlussendlich konnten wir das Finale für uns entscheiden und durften den Wanderpokal wieder mit nach Hause nehmen. Wir bedanken uns sehr bei unseren tatkräftigen Unterstützern, die uns mit vollem Elan anfeuerten.

Die Hilfsorganisation ORA aus Andorf bittet wieder um Sachspenden:

- Sommer- u. Winterbekleidung
- Baby- u. Kinderbekleidung
- Decken
- Bettwäsche
- Fahrräder, Spielsachen
- ganze Matratzen
- Lattenroste
- Schulsachen
- Geschirr
- Schuhe
- sowie Geldspenden für den Transport der Sachen

Abgabetermine im Pfarrheim Pötting:

Montag, 03. Oktober und Dienstag, 04. Oktober 2022 jeweils von 8:00 Uhr bis 17:00 Uhr

Weitere Auskünfte bei Hr. Erich Lackner 07733/6925

FURTHMOSER
Technik/Verkauf/Montage

Pötting 73
4720 Pötting
c.furthmoser@drei.at
+43 (0)681/813 073 58

HÖRMANN

Produkte
Garagentore
Industrietore
Antriebe
Haustüren
Türen
Zargen

Kath. Frauenbewegung Pötting

Kfb Vollversammlung:

36 Jahre leitete Kathi Lackner die Geschicke der Kfb Pötting. Bei der Vollversammlung am 9. Juni legte sie ihr Amt zurück. Auch der Helferinnenkreis hat die Funktion zurückgelegt. Anni Wimmer legte nach 26 Jahren das Amt der Kassiererin zurück. Seit 2008 wurde die jährliche Wallfahrt von Vroni Schauer organisiert. Sie werden das neue Team jedoch mit Rat und Tat weiterhin unterstützen. Dafür sagen wir ein herzliches Vergelts Gott.
Diözesanmitarbeiterin Iris Jilka führte durch den Abend und unterstützte uns bei der Vollversammlung, um den Fortbestand der Kfb zu gewährleisten.

Damit die Frauenbewegung weiterhin bestehen bleibt, wurden die Agenden aufgeteilt:
Manuela Gittmaier – Finanzen + Schriftverkehr
Lisi Maurer – Maiandacht
Anni Koblbauer und Gerti Huber– Adventmarkt
Maria Maurer – Adventfeier
Maria Ruttinger - Pilgerwanderung

Die Obfrau des Pfarrgemeinderats Katharina Weidenholzer dankte ihrer Mutter für die vielen Jahre unermüdlichen Einsatzes, sowie dem Helferkreis für die jahrelange Tätigkeit in der Kfb.

Nicht am Foto vom Helferinnenkreis sind Anni Koblbauer, Fanni Leitner und Martina Furthmoser

GESUNDE GEMEINDE

Leiterin: Katharina Weidenholzer

FERIEN(S)PASS 2022 – ein paar Eindrücke unserer Aktionen in den Ferien…

Schwimmkurs 5tägig

Basteln mit Stoffresten bei Firma Staudinger

144 – wir lernens DIR

Fußballnachmittag

Ein **DANKE an alle Veranstalter der Aktionen** – die Kinder haben eine große Freude an den angebotenen Aktivitäten!

Ikuna 2022

GESUNDE GEMEINDE

Leiterin: Katharina Weidenholzer

Rückblick: Gemeinschaftsvortrag der Gemeinden Kallham, Pötting und Neumarkt

Interessante Einblicke über das Thema **„Vom Rheuma über Gicht bis hin zur Arthrose und der der Osteoporose"** wurden den vielen Besuchern am 10. Juni im „s'Zentrum 4720" vermittelt – und das bei kostenlosem Eintritt.

Der **Referent Dr. Gregor Öberseder** konnte viele Informationen rund um das Thema Rheumatologie an die Gäste näherbringen und stand auch noch für etwaige Fragen zur Verfügung.

ÖSTERREICHISCHES ROTES KREUZ
OBERÖSTERREICH
Aus Liebe zum Menschen.

Nächster Blutspende-Termin in Pötting ist am 19. Oktober 2022 im Pfarrheim Pötting von 15:30 – 20:30 Uhr.

<u>Informationen rund um DEINE Gesundheit:</u>

- DEFIBRILLATOR Im Eingangsbereich des Gemeindeamtes ist ein „**Defi**" stationiert, der bei <u>Notfällen zur Verfügung steht und lebensrettend</u> sein kann.

- Sollte jemand als Übergangslösung ein **Krankenbett** benötigen, bitte hier melden: Herrn Leopold Maurer (07733/6055) oder Gemeindeamt Pötting (07733/7285)

- Täglich, rund um die Uhr erreichbar, ist die telefonische **Gesundheitsberatung** unter der Nummer **1450** (ohne Vorwahl aus allen Netzen).

- <u>HÄND – Hausärztlicher Notdienst</u>: Der **HÄND** ist über die **Nummer 141** (ohne Vorwahl) an sieben Tagen die Woche von 19:00 Uhr bis 7:00 Uhr und an Wochenenden sowie Feiertagen auch tagsüber zwischen 7:00 Uhr und 19:00 Uhr erreichbar.
Es ist an Wochenenden und Feiertagen jeweils die Ordination eines praktischen Arztes geöffnet.

Die diensthabende Ordination erfährt man ebenso telefonisch unter 141.

GESUNDE GEMEINDE

Leiterin: Katharina Weidenholzer

Die Lasertherapie

Seit 2010 verfügt die gesunde Gemeinde über einen Low – Level Therapielaser der Firma Heltschl.

Durch die Eigenschaften des Low – Level Lasers können bei bestimmten Erkrankungen **sehr gute therapeutische Wirkungen** erzielt werden. Am bekanntesten ist sicher die verbesserte Wundheilung mit Hilfe der Lasertherapie.

HELTSCHL Medizintechnik Low-Level-Lasertherapie

Die Bestrahlung mittels Laser beeinflusst den Stoffwechsel in den Zellen positiv – eine beschleunigte Heilung wird hier durch die Aktivierung von verschiedenen biochemischen Vorgängen erzielt.

Die Lasertherapie ist bei ordnungsgemäßer Anwendung durch geschultes Personal nebenwirkungsfrei.

Wie wirkt die Lasertherapie

- Schmerzlindernd
- Durchblutungsfördernd
- Entzündungshemmend
- Beschleunigung der Wundheilung
- Verminderung von Schwellungen
- Reduktion des Infektionsrisikos

Einsatzbereiche der Lasertherapie

… zur verbesserten Wundheilung
… Narbenbehandlung
… bei Zahnfleischentzündungen
… bei wunden Brustwarzen
… bei Verbrennungen
… Behandlung von Gürtelrose und Fieberblasen
… bei Prellungen, Zerrungen, Blutergüssen
… bei Muskelverletzungen

Wer die Lasertherapie in Anspruch nehmen, oder sich gerne über die Einsatzmöglichkeiten informieren möchte, meldet sich bitte bei **Maria Maurer**. Sie ist seit Jahren unermüdlich im Dienst der Gesundheit mit dem Laser in der Gemeinde unterwegs und hat schon viele Gemeindebürger*innen damit erfolgreich unterstützt.

Maria erreicht ihr unter der Tel: 07733/6055 (bitte auf das Band sprechen, danke)

Das Team der Gesunden Gemeinde…

… wünscht allen einen schönen Herbst und bleibt x'sund!

5 Gründe JETZT zu impfen!

**Sie sind über 65 Jahre alt und Ihre dritte Impfung liegt schon 6 Monate zurück?
Sie haben noch nicht alle drei Impfdosen für die vollständige Grundimmunisierung erhalten?
Dann ist JETZT der richtige Zeitpunkt für Ihre Impfung!**

1. Immunschutz nimmt ab

Bei Personen über 65 Jahren ist davon auszugehen, dass der aufgebaute Immunschutz rascher abnimmt als bei jüngeren Menschen. Für über 65-Jährige ist daher nach einer vollständigen Grundimmunisierung (drei Impfungen) gerade JETZT eine Auffrischung (4. Impfung) wichtig. Personen ab 12 Jahren mit Vorerkrankungen haben ebenso ein höheres Risiko für eine schwere COVID-19-Erkrankung, weshalb eine Auffrischungsimpfung seitens des Nationalen Impfgremiums empfohlen wird. Die Auffrischungsimpfung kann frühestens ab vier, optimaler Weise ab sechs Monaten nach Abschluss der Grundimmunisierung (3. Teilimpfung) verabreicht werden.

2. Eine Infektion ersetzt keine Impfung

Das Nationale Impfgremium hat für alle Personen ab 5 Jahren – unabhängig von Ihrem Genesungsstatus – eine Grundimmunisierung mit drei Impfungen (2 initiale Impfungen und eine 3. Impfung nach 6 Monaten) empfohlen. Eine SARS-CoV-2 Infektion ersetzt keine der empfohlenen Impfungen, sie verschiebt lediglich den empfohlenen Zeitpunkt. Holen Sie daher JETZT die für Ihre vollständige Grundimmunisierung nötigen Impfungen nach!

3. Vorbeugen ist besser als schwer zu erkranken

Es ist kaum vorhersehbar, ob eine Infektion mit dem neuartigen Coronavirus bei einer Person mild oder schwer verläuft. Daher ist es wichtig, sich und seine Familie JETZT bestmöglich zu schützen. Die Impfung ist auch JETZT unser wichtigstes Mittel, um schwere COVID-19-Krankheitsverläufe und Todesfälle möglichst zu verhindern. Auch vor COVID-19-Langzeitfolgen kann die Impfung schützen.

4. COVID-19-Impfstoffe sind sicher und wirksam

Alle in Österreich verfügbaren Impfstoffe haben das strenge Prüfverfahren der EU durchlaufen und erfüllen die hohen europäischen Sicherheitsstandards. Das heißt, die Qualität, Sicherheit und Wirksamkeit der Impfstoffe wurden genau überprüft und werden weiterhin laufend streng überwacht. Einige Menschen sind dennoch verunsichert und befürchten Impfschäden infolge einer Corona Schutzimpfung. Dabei liegt das Risiko einer schwerwiegenden Nebenwirkung nach einer COVID-19-Impfung bei gerade einmal 0,02 Prozent. Deutlich größer ist dagegen die Gefahr eines schweren Verlaufs einer COVID-19-Erkrankung oder das Risiko von Langzeitfolgen nach der Erkrankung.

(Quelle: Paul-Ehrlich-Institut, Bundesinstitut im Geschäftsbereich des Bundesministeriums für Gesundheit, D; vom 04.05.2022)

5. Immunsystem braucht Zeit, um maximalen Schutz aufzubauen

Eine verbesserte Wirksamkeit sowie den bestmöglichen Schutz vor einem schweren Krankheitsverlauf durch aktuelle und mögliche neue Virusvarianten bietet die vollständige Grundimmunisierung (drei Impfungen) bzw. die Auffrischungsimpfung (4. Impfung) für bestimmte Risikogruppen. Ob und wann sich das Virus wieder verändern wird, kann noch nicht vorhergesagt werden. Da das Immunsystem jedoch etwas Zeit benötigt, ausreichend Antikörper als Antwort auf die Impfung zu produzieren, ist es wichtig, rechtzeitig vor der nächsten Infektionswelle die Grundimmunisierung zu vervollständigen oder sich die Auffrischungsimpfung zu holen.

Für weitere Informationen zu Impfmöglichkeiten, Standorten und Öffnungszeiten:
corona.ooe.gv.at

Aus Liebe zum Menschen. ÖSTERREICHISCHES ROTES KREUZ OBERÖSTERREICH

Die **Gemeinde Pötting** und der Blutspendedienst vom **Roten Kreuz OÖ** laden Sie herzlich ein zur

BLUTSPENDEAKTION

Jetzt MEIN BLUT die App herunterladen

PÖTTING

Mittwoch, 19. Oktober 2022
15:30 - 20:30 Uhr
Pfarrheim

Blut spenden können alle gesunden Personen ab dem **Alter von 18 Jahren** im **Abstand von 8 Wochen**. Der vor der Blutspende auszufüllende Gesundheitsfragebogen und das anschließende vertrauliche Gespräch mit unserem Arzt dienen sowohl der **Sicherheit unserer Blutprodukte,** als auch der **Sicherheit der Blutspender**. Bitte bringen Sie einen **amtlichen Lichtbildausweis** und Ihren **Blutspendeausweis** zur Blutspende mit. Den Laborbefund erhalten Sie ca. 8 Wochen später zugeschickt, somit wird die Blutspende für Sie auch zu einer kleinen Gesundheitskontrolle.

Sie *sollten* in den letzten 3-4 Stunden *vor* der Blutspende zumindest eine kleine Mahlzeit und ausreichend Flüssigkeit zu sich nehmen und *nach* der Blutspende körperliche Anstrengungen vermeiden.

Sie dürfen nicht Blut spenden, wenn Folgendes zutrifft:

- „Fieberblase"
- offene Wunde, frische Verletzung
- akute Allergie
- Krankenstand und Kur

In den letzten 48 Stunden:

- Eine Impfung mit Totimpfstoff z.B. FSME, Influenza, Diphtherie, Tetanus, Polio, Meningokokken, Hepatitis-A/-B, Covid-19
- Unblutige zahnärztliche Eingriffe

In den letzten 3 Tagen:

- Desensibilisierungsbehandlung (Allergien)

In den letzten 7 Tagen:

- Zahnsteinentfernung
- Zahnextraktion
- Wurzelbehandlung

In den letzten 14 Tagen:

- Corona mit leichtem Verlauf

In den letzten 4 Wochen:

- Infektionskrankheiten (Grippaler Infekt Darminfektion bzw. Durchfall, etc.)
- Eine Impfung mit Lebendimpfstoff, z.B. Masern Mumps, Röteln, BCG, etc.
- Einnahme von Antibiotika
- Corona mit Fieber (stärkerer Verlauf)

In den letzten 2 Monaten:

- Zeckenbiss

In den letzten 4 Monaten:

- Piercen, Tätowieren, Ohrstechen, Akupunktur außerhalb der Arztpraxis, Permanent Make up
- Magenspiegelung, Darmspiegelung
- Kontakt mit HIV, Hepatitis-B, -C

In den letzten 6 Monaten:

- Aufenthalt in Malariagebieten

Für Fragen steht Ihnen die Blutzentrale Linz unter der kostenlosen **Blutspende-Hotline: 0800 / 190 190** bzw. per E-Mail **spm@o.roteskreuz.at** zur Verfügung. Weitere Blutspendetermine können Sie in Tageszeitungen sowie im **Internet** unter www.roteskreuz.at/ooe erfahren.

Bitte kommen Sie Blut spenden, denn nur mit **Ihrer Blutspende** können wir alle OÖ Krankenhäuser mit genügend lebensrettenden Blutkonserven versorgen.

Antworten auf Fragen rund um Covid-19 finden sie auf www.blut.at BLUTSPENDEINFOS ZU COVID19

SPENDE BLUT – RETTE LEBEN!

MUSIKVEREIN
TRACHTENKAPELLE
PÖTTING

Obfrau: Andrea Märzendorfer

Konzertwertung

Am 09. April und somit nur eine Woche nach unserem Frühjahrskonzert traten wir im Melodium in Peuerbach zur Konzertwertung an. Nachdem wir unsere 3 Stücke vorgetragen hatten, durften wir uns über das Ergebnis von 89,2 Punkten und somit einem Sehr guten Erfolg freuen. Vielen Dank an unseren Kapellmeister Martin, der uns auf dieses Ereignis vorbereitete.

Instrumentenvorstellung

Nach 2 Jahren coronabedingter Zwangspause bekamen wir heuer am 28. April wieder die Möglichkeit, den Volksschulkindern die Instrumente eines Blasmusikvereins vorzustellen. Bei einem Rätsel lernten die Kids auch den Klang der Instrumente kennen Uns freut es besonders, dass einige der Pöttinger Schüler schon die Möglichkeit bekommen ein Instrument zu lernen und hoffen, dass sich viele von der Musik begeistern ließen.

Maiblasen

Schon vor der Messe marschierten wir in diesem Jahr im Ortskern und gaben einige Märsche zum Besten. Anschließend teilten wir uns wie gewohnt auf 2 Touren auf und fuhren mit den Traktoren durch die umliegenden Ortschaften. Wir bedanken uns bei unseren Chauffeuren Lacki und Schnicki und bei euch allen für die Spenden und ebenfalls für Speis & Trank!

Jugendnachmittag

Am Donnerstag, den 12. Mai wurde unser Musikheim in ein Kino verwandelt. Wir veranstalten nämlich mit unseren Jungmusikern einen Filmenachmittag, bei dem es die Pinguine aus Madagaskar zu sehen gab. Anschließend gab es dann noch ein gemeinsames Pizzaessen und ein paar Spiele, um den Abend ausklingen zu lassen.

Bezirksmusikfest

Am 26. Juni fand das Bezirksmusikfest in St. Agatha statt und wir nahmen natürlich an der Marschwertung teil. Um 9:21 Uhr hieß es "Im Schritt Marsch!" und wir marschierten zum Marsch „Ohne Rast“ durch St. Agatha. Im Anschluss durften wir uns über eine Auszeichnung in der

Arminger Tischler

Bei uns erhalten Sie Qualitätsmarken wie:

DanKüchen

NEFF

www.arminger-tischler.at

Werner Arminger - Pötting 54 - 4720 Neumarkt/H.
0699 - 11 203 782 - info@arminger-tischler.at

Frischfleisch und Speckspezialitäten

Schestauber Markus

Vieh- und Fleischhandel

4720 Neumarkt/H.
Tel. & Fax: 07733/7461

Verkauf: Mo. & Sa. - Telefonische Vorbestellung erbeten

Stufe D mit 92.66 Punkten freuen.
Wir bedanken uns bei unserem Stabführer Patrick Kaufmann für die tolle Probenarbeit!

Kirtag

Beim Kirtag in Pötting versorgten auch wir die hungrigen Besucher mit unseren köstlichen Musi-Burgern und Bratwürstel. Auch die Weinbar und das ein oder andere Gläschen, sowie unsere Tanzlmusi, die den Tag mit vielen flotten Stücken begleitete, durften nicht fehlen.

Vorspielabend Flötenkinder

Anfang Juli fand in unserem Musikheim erstmalig der Vorspielabend unserer "Flötenkinder", welche von unserer Hannah unterrichtet werden, statt. Toll gemacht & weiter so!

Ferienpassaktion

Am Samstag, de, 23. Juli veranstalteten wir die Ferienpassaktion. Bei den verschiedenen Stationen zeigten die Kids ihr Können und bewiesen ihre Geschicklichkeit. Im Anschluss gabs dann noch ein gemeinsames Knackergrillen und natürlich ganz viele Spiele!

Frühschoppen in Vichtenstein

Am Sonntag, den 24. Juli spielten wir beim Frühschoppen der Trachtenmusikkapelle in Vichtenstein, wo unser Stabführer Patrick Kaufmann auch Kapellmeister ist. Bei großartigem Wetter und tollem Publikum stand der Stimmung nichts im Wege und wir verbrachten einen super Tag in Vichtenstein.

Brawikidslager

Ende Juli fand in Mondsee das Brawikidslager statt, wo natürlich auch Pötting vertreten war. Unsere Hannah und 4 weitere Jungmusiker waren live dabei!

Dämmerschoppen

Am 13. August fand unser erster Dämmerschoppen am Ortsplatz in Pötting statt. Ab 19 Uhr öffneten wir die "Türen" und spielten eine tolle Auswahl an Stücken für unser Publikum. Der Wettergott meinte es ebenfalls gut mit uns und sorgte für einen lauen Abend und für eine super Wolkenkulisse. Die Nacht fand noch einen gemütlichen Ausklang in unserer Rolling-Stone-Bar.

RadSki Center
www.radskicenter.at

MalerMeisterRudi

Innenmalerei Farbdesign Farbverkauf Fassadengestaltung Stuck Bodenbeschichtung

Malermeister Rudi | Inhaber **Rudolf Douhanic**
Kimpling 7 | A-4720 Kallham | **Telefon:** 0650 210 29 47
Email: office@malermeister-rudi.at | **Internet:** www.malermeister-rudi.at

Goldhauben-und Kopftuchgruppe Pötting

Obfrau: Anneliese Maurer

Kirtag in Pötting

Endlich, nach 2 Jahren, fand wieder der Pöttinger Kirtag statt. Es wurden nicht nur Krapfen gebacken, auch unsere traditionellen Lavendel Sträußchen wurden nach dem Gottesdienst verteilt.

Ferienpassaktion

Nach längerer Pause beschlossen wir, uns an der Ferienpassaktion teilzunehmen. Zusammen mit den Kindern knüpften wie Makramee Windlichter. Die Kinder waren mit sehr viel Eifer dabei und obwohl uns die Zeit ein bisschen zu knapp wurde, wurde es ein wirklich lustiger uns schöner Nachmittag. Danke auch an Lisi und Emma die mich unterstützt haben.

Runde Geburtstage

50 Jahre
Renate Haböck **Herzlichen Glückwunsch**

Vorankündigung – Ausflug

Donnerstag den 27. Oktober nach Bad Ischl. Persönliche Einladungen folgen.

Ausrückungen

m bisherigen Jahr hatten wir einige Ausrückungen zu verzeichnen. Wir rückten nicht nur Fronleichnam, Jubelhochzeiten (wo wir jedem Jubelpaar einen Blumenstrauß überreichen), Christi Himmelfahrt und zur Erstkommunion aus. Heuer durften wir auch in Pötting unsere Firmlinge begleiten.

Ein großes Ereignis war auch die Hochzeit von Victoria und Christian Pfeifer. Insgesamt begleiteten 22 Goldhauben, Kopftuch und Hutträgerinnen sowie 11 Häubchenkinder das Brautpaar in die Kirche.

Martina Furthmoser

St. Hubertus Jägerschaft

Jagd ist Verantwortung für Wild und Lebensraum

Jagdleiter: Johann Vogl

Kirtag mit Oldtimertreffen 2022

Nach mehrjähriger Coronapause wirkte die Jägerschaft auch in diesem Jahr wieder aktiv am Pöttinger Kirtagsgeschehen mit.

Am Samstag, den 9. Juli 2022 ladeten wir in unser Festzelt zum traditionellen Vorkirtag ein.

Beim Kirtag mit Oldtimertreffen am Sonntag, den 10. Juli 2022 übernahmen wir mit Musikverein, Gasthaus Bahnwirt, Pöttinger-Oldtimerfreunde und Goldhaubengruppe die Versorgung der Besucher

mit Speisen und Getränken.

Die Jägerschaft möchte sich bedanken:

bei den Fam. Alois u. Ernestine Mair und Familie Christoph u. Katharina Rott für die Bereitstellung für Strom und Wasser bzw. der Räumlichkeiten und dem Zeltplatz . Bei LAbg. Bgm. Peter Oberlehner und seiner Frau Renate für die Strom- und Wasserversorgung.

Bei den Organisatoren Burghard Rathmair von den Oldtimerfreunden und der Gemeinde Pötting, allen voran LAbg. Bgm. Peter Oberlehner.

Bei allen fleißigen Helfern, die uns bei der Bewirtung unterstützt haben sowie auch bei allen Gästen, die wir so zahlreich in unserem Zelt bewirten durften.

Bericht v. Andreas Haböck

FREIWILLIGE
FEUERWEHR
PÖTTING

Kommandant HBI Andreas Lackner

Bericht v. Schriftführer und Jugendbetreuer
AW Andreas Haböck

Bericht aus der Feuerwehrjugend

Nach dem „Kennenlerntag bei der Feuerwehrjugend“ im April 2022 sind 4 Mädchen und 4 Burschen der Feuerwehrjugend Pötting beigetreten.

Neuzugänge sind: Schröttenhamer Mia, Schröttenhamer Johanna, Kutsam Laura, Mairhuber Anna, Mairhuber Michael, Hörmandinger Christoph, Furthmoser David und Wank Lionel.

Somit hat sich die Anzahl der Mitglieder von 5 auf 13 erhöht. Voll motiviert haben schon alle an den Übungen für die Bewerbe teilgenommen. Erste Erfolge ließen auch nicht lange auf sich warten. So erzielte unsere Jugend zusammen mit der Jugendgruppe Oberwödling einige gute Platzierungen bei den Bezirksbewerben.

1. Ligabewerb in Taufkirchen am 28. Mai 2022

12. Rang in Bronze, 9. Rang in Silber

2. Ligabewerb in Altenhof am 11. Juni 2022

5. Rang in Bronze (Pokalplatz), 10. Rang in Silber

3. Ligabewerb in Kallham am 2. Juli 2022

5. Rang in Bronze (Pokalplatz), 7 Rang in Silber

Für eine Bewerbsgruppe mit so vielen Neueinsteigern, nur 5 Wochen Zeit zur Vorbereitung und noch keine Bewerbserfahrungen sind dies wirklich schon beachtliche Leistungen.

Natürlich waren unsere schon „erfahrenere Jugendfeuerwehrmitglieder" wie Rößlhumer Sophie, Hinterhölzl Theresa, Paul Zellinger, Lukas Haböck und Maximilian Zellinger maßgeblich an diesen guten Platzierungen beteiligt.

An den Bewerben beteiligt, aber am Foto nicht abgebildet: Schröttenhamer Mia, Schröttenhamer Johanna und Christoph Hörmandinger

Folgende Jungfeuerwehrmitglieder erreichten beim Bezirksbewerb in Kallham das Feuerwehrjugend-Leistungsabzeichen:

in Bronze Laura Kutsam, Michael Mairhuber, Maximilian Zellinger, Wank Lionel und David Furthmoser

in Silber Sophie Rößlhumer, Theresa Hinterhölzl und Paul Zellinger

nicht abgebildet: Laura Kutsam und David Furthmoser

FEUERWEHR JUGEND PÖTTING

Sei dabei!

Komm und mach auch „DU“ bei uns mit!!!!!

KEINE SORGEN, PÖTTING.

Harald Sageder berät Sie gerne persönlich, wenn es
um Versichern, Vorsorgen, Leasen und Bausparen geht:
Mobil: +43 664 11 10 272, E-Mail: h.sageder@ooev.at

Oberösterreichische
www.keinesorgen.at

Bezirksjugendtag 2022 in Stillfüssing

Am 20. Juli 2022 fand als Ersatz für das Bezirks-Jugendlager ein Bezirksjugendtag in Stillfüssing statt. Viele unserer Jugendmitglieder haben sich an diesem doch sehr heißen, aber auch actionreichen Tag beteiligt.

Am Programm standen: Wanderung mit verschiedenen Aufgabenstationen, Bauernolympiade, Riesen-Wasserrutsche, Riesenwuzzler und Seifenkistenrennen.

Die Seifenkisten wurden von den jeweiligen Jugendgruppen selbst gebaut und dann auf ihre Renntauglichkeit getestet.

unsere beiden „Pöttinger Seifenkisten"

Danke an Josef Zach, der uns beim Personen- bzw. Seifenkistentransport nach Stillfüssing unterstützt hat.

ZT OEG
behördl. bef. u. beeidete Ingenieurkonsulenten für Vermessungswesen
Vermessung und Geoinformation
RVG
Der Geometer in Ihrer Nähe
Dipl.-Ing. Johann REIFELTSHAMMER
Geometer in Grieskirchen: 4710 Grieskirchen, Industriestrasse 28
Tel: 07248/62213, Fax: 62214, E-Mail: reifeltshammer@rvg.co.at
Homepage: www.rvg.co.at

AUER

Auer Landesproduktenhandel
Hehenberg 31
4715 Taufkirchen/Tr.
07734 2235
www.auer-hehenberg.at

- ✓ Agrarhandel
- ✓ Transporte
- ✓ Bau- und Brennstoffe
- ✓ Getränke, Spirituosen
- ✓ Haus und Gartenbedarf

SÄGE-HOBELWERK

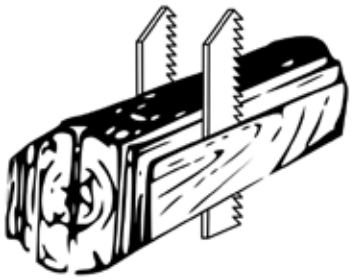

Mühlböck
Thomas

Lohnschnitt
Bauholz
Hobelware

Lärchenholz
Profilbretter
Dachstuhlholz
Hackgut
Rindenmulch

Sölden 1
A-4722 Peuerbach

Telefon: 07276 / 2497-00
Fax: 07276 / 2497-20

Mobil: 0660 /6733723
Email: muehlboeck.saege@a1.net

DUSWALD BAU

4720 NEUMARKT
4725 ST.AEGIDI

HOCHBAU - TIEFBAU - ZIMMEREI - DUSWALD HAUS - GENERALUNTERNEHMER

www.duswald.com

Verstorben:

Frühauf Rupert	20. Februar 2022
ÖR. Hangweyrer Alois	13. März 2022
Schaur Franziska	11. Juni 2022
Sallaberger Hilde	07. Juli 2022
Kastner Leopold	10. Juli 2022

Ortsgruppe Kallham Neumarkt/Pötting

Sprengel Pötting

Geburtstage: Hörmedinger Aloisia 90 Jahre

Jubelpaare: Haböck Johann u. Erna 60 Jahre
Hummer Josef u. Erna 50 Jahre
Schauer Alois u. Karoline 60 Jahre
Alois Ing. u. Ernestine 40 Jahre

Cillistammtisch: Jeden 1. Donnerstag im Monat (außer Juli u. August) treffen wir uns zu einem gemütlichen Nachmittag bei unserer Bahnwirtin „Petra".

Der BRANDNER KASPAR und das EWIG´LEBEN
im Theater am Bauernhof in Meggenhofen

Musikalischer Abend mit dem Duo „Rudi und Walter"
mit ausgezeichneter Verköstigung durch unsere Wirtin „Petra"

Stockschützen: Zwei Moarschaften nahmen erfolgreich bei den diesjährigen Landesmeisterschaften in Linz teil.

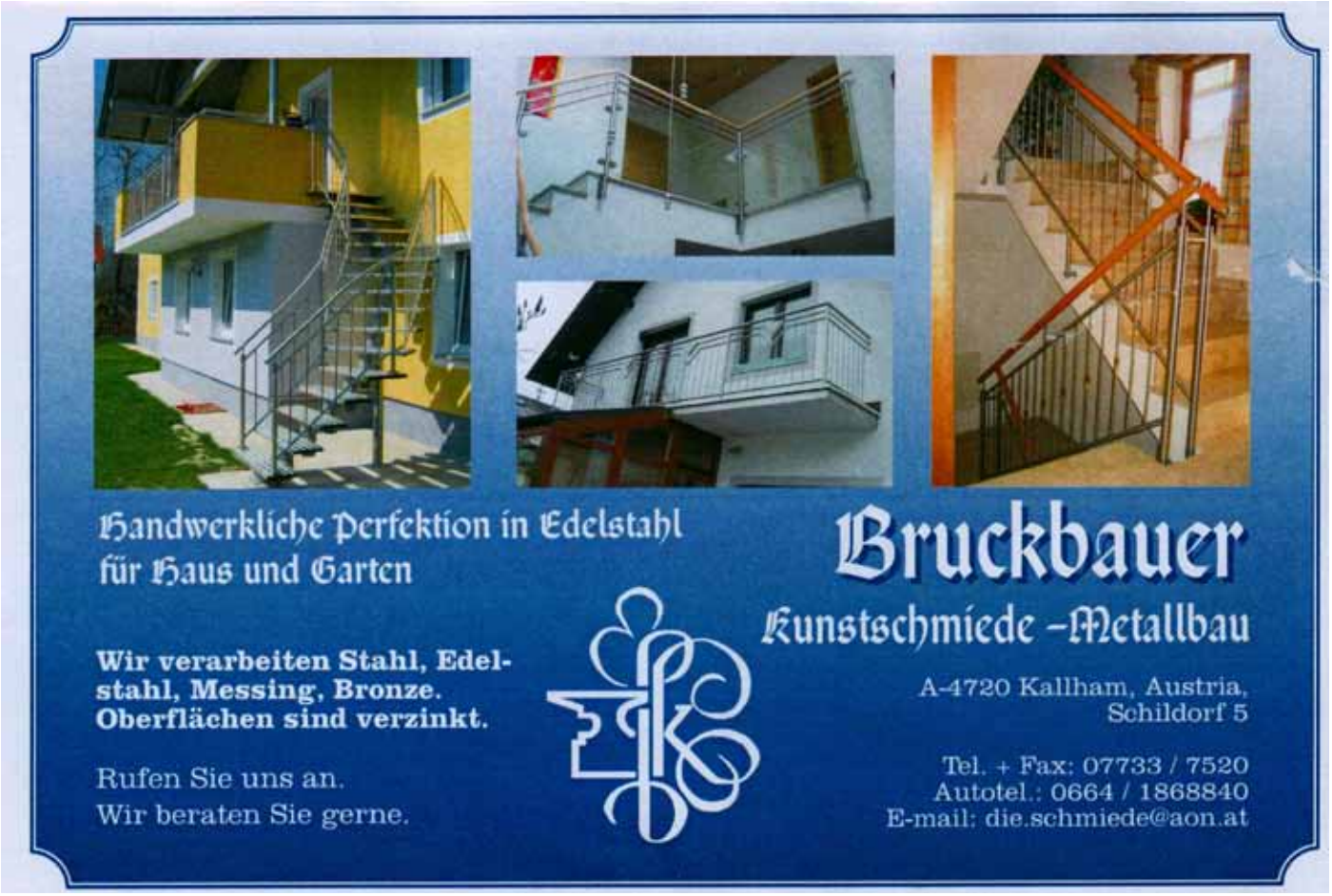

MÖSENEDER
ERDBEWEGUNG
TRANSPORT - LAGERUNG
A-4720 Kallham 35
E-Mail: josef.moeseneder@aon.at
Tel. 07733/20637 Fax DW 10
Mobil 0699 / 1800 1400

Der Unterschied zwischen Recht haben
und Recht bekommen ist Ihr Rechtsanwalt!

DR. GERNOT LEHNER
IHR WEG ZUM RECHT
A-4720 Neumarkt i. H., Kallham 47, Tel. 07733/20651,
kanzlei@lehner-rechtsanwalt.at, www.lehner-rechtsanwalt.at

Spende - Ukraine Hilfe

Anlässlich der JHV am 6. April 2022 wurde eine Spendenbox zu Gunsten der Ukraine-Hilfe aufgestellt. Erfreulicherweise konnten die Verantwortlichen dann den stolzen Betrag von € 1.000,-- an die Bezirksleitung des RK Grieskirchen für die Weiterleitung bzw. Anschaffung der notwendigsten Bedarfsmitteln an die betroffenen Flüchtlinge überreichen.

am Foto von links: Hans Feizlmayr, August Hinterberger, Martina Doblhofer, Anni Anzengruber u. Peter Oberlehner

MOSER Metzger

Heimische Spezialitäten aus unserer Region vom Moser Metzger

Frische und Qualität aus Meisterhand

Qualität beginnt bereits beim Grundprodukt. Gerade beim Fleischkauf spielt das eine wichtige Rolle. Die Rinder und Milchkälber, die allesamt von Landwirten aus der Umgebung stammen, werden jede Woche im eigenen Betrieb geschlacht. Das Lammfleisch stammt sogar aus eigener Landwirtschaft. Wir verwenden nur beste Zutaten und traditionelle Gewürzmischungen, die unseren Fleisch- und Wurstspezialitäten einen einzigartigen Geschmack verleihen.

Angebote gültig von Di. 13. Sept. - Mo. 26. Sep. 2022

Berner Würstl 350g/Pkg mit österr. Heumilch Emmentaler verfeinert	per Pkg	€ 4,99
Jausenwurststangerl 400g/Stk	per Stk	€ 5,29
Blut- oder Leberwurst	1 kg	€ 9,99
Schweinebauch mager, mit Knochen	1 kg	€ 7,99
Schweinebauch mager, ausgelöst	1 kg	€ 8,99
Rindsgulaschfleisch (Wadl od. Hals)	1 kg	€ 9,99

www.moser-metzger.at Moser Metzger mosermetzger

www.askoe-poetting.at

Bodyworkout – trifft Pilates

Pilates ist ein systematisches Ganzkörpertraining zur Kräftigung der Muskulatur, primär von Beckenboden-, Bauch- und Rückenmuskulatur.
Du trainierst die Tiefenmuskulatur im Becken sowie rund um die Taille – und verbessert so nicht nur deine Haltung, sondern auch deine Flexibilität.
Gleichzeitig arbeiten immer auch deine Muskeln im Ober- und Unterkörper mit, was Pilates zu einem kräftigenden Ganzkörper-Workout macht, ohne die Gelenke zu belasten.

BEGINN **Donnerstag, 15. September 2022**
um 19:30 Uhr im Turnsaal VS-Pötting

Preis á 6 EH: **€ 45,- Mitglieder**
€ 50,- Nichtmitglieder

Leitung: **Sarah Ines Smetana** (*Physiotherapeutin*)

***Anmeldung und Infos bei* Sarah 0699/10728821 oder Susi 0664/73989531**

Kid's Fit & Fun

(für unseren Nachwuchs von 6 - 12 Jahren)

Unter der Leitung von Sarah Ines Smetana

Was euch erwartet? viel Spaß an der Bewegung und Freude am Sport

4 Einheiten	€ 13,- für Mitglieder
	€ 17,- für Nichtmitglieder

BEGINN **Freitag, 16. September 2022**
17:30-18:30 Uhr im Turnsaal VS-Pötting
Begrenzte Teilnehmerzahl!!

Wir freuen uns auf euch!

Für unser Kinderturnen suchen wir **helfende Hände**, damit wir dies in gewohnter Qualität weiterhin anbieten können!
Hast DU Zeit und Lust – bitte bei uns melden.

Anmeldung und Infos bei* Sarah 0699/10728821 oder *Susi 0664/73989531

www.askoe-poetting.at

PÖTTING

Winter-Fit-Workout

Ein Wechsel zwischen Krafttraining, Koordinations- und Gleichgewichtsübungen und ist daher **für alle geeignet**. Turnübungen mit und ohne Geräte werden durchgeführt – dazu gehören z.B. einfache „Eigengewicht-Übungen“. Dazu Musik – und schon werden wir von Kopf bis Fuß von SUSI und SARAH gestärkt.

Zur INFO
- Mischung mit Bodyworkout & Pilates
- EIGENE MATTEN verwenden!!

NEU

Dienstag, 4. Oktober 2022
19:30 Uhr im Turnsaal VS-Pötting

Jeden Dienstag bis Weihnachten	€ 30,-
NICHT-MITGLIED	€ 35,-
Einzelstunde	€ 3,50

Anmeldung und Infos bei Susi Mayr 0664/739 89 531

StepAerobic

Unter der Leitung von Petra Lehner geht’s mit Schwung auf und über den Step!
Zu guter Musik wird ein gelenkschonendes Stufentraining gemacht und verschiedene Choreographien erlernt.
Neben der Ausdauer wird die Koordination geschult und auch noch der ganze Körper gestärkt. So werden Bauch, Beine & Po trainiert.

BEGINN **Donnerstag, 27. Oktober 2022**
um 19:30 Uhr im Turnsaal VS-Pötting

Preis á 6 EH: **€ 20,-** **Mitglieder**
€ 25,- **Nichtmitglieder**

Leitung: **Petra Lehner**

Anmeldung und Infos bei Petra 0664/738 05 700 oder Susi 0664/739 89 531

40 JAHRE ASKÖ PÖTTING

www.askoe-poetting.at
PÖTTING

Sektion Oldtimer - Rückblick

Über 500 Oldtimer durften wir in Pötting beim Oldtimer-Treffen am 10. Juli bestaunen.

Bereits am **Samstag**, starteten wir traditionell mit dem **Teilemarkt** für diverse Sammler und Liebhaber. Die Aussteller reisten sogar schon am Vortag an, um den besten Platz zu ergattern und luden zum Stöbern, Suchen und Kaufen von Raritäten und Schätzen ein.

Sektion Oldtimerfreunde

Am **Sonntag** war es uns eine Freude, die angereisten Fahrzeuge aller Art beim **Oldtimer-Treffen** bestaunen zu dürfen!
Zum Jubiläumsjahr wurde auch eine **Oldtimer-Fahrzeugsegnung** abgehalten.

VIELEN DANK an:

- **.. die Grundeigentümer – Freunde und Gönner des Askö Pötting -** für die Benutzung ihrer Wiesen als Parkfläche
- **... die zahlreichen Helfer beim Kirtag und am Teilemarkt**

40 JAHRE ASKÖ PÖTTING

www.askoe-poetting.at

PÖTTING

Ferien(s)pass-Aktion bunter Spielenachmittag

familienfreun

Am 13. August ging es mit 30 Kids auf der Schulwiese zum **bunten Spielenachmittag**.

Unser Nachmittag war gespickt mit Geschicklichkeitsspielen wie Zielwerfen, „Wettkämpfen" wie Seilziehen oder Parkour, Kinderschminken, Malstation, Hüpfschnecke, Musik-Spiele auch eine Slack-Line durfte nicht fehlen und Tanz, und vieles mehr …
Zwei besondere Höhepunkte waren zum einen die **Hüpfburg** der **Fa. Ebets GmbH aus Kallham** und unsere „**selbstkreierte Wasserrutsche**" …

VIELEN DANK an das tolle Betreuer-Team!!

Lagerfeuerfeeling gab es dann noch beim **Knackergrillen** – mmh – selbstgemacht schmeckt am besten!

40 JAHRE ASKÖ PÖTTING

www.askoe-poetting.at
PÖTTING

Einladung zur Weinverkostung

Unter dem Motto **„Wein bringt nette Menschen zusammen“** dürfen wir DICH auch heuer wieder herzlich zu unserer diesjährigen Weinverkostung begrüßen:

Dienstag, 25. Oktober ab 19:30 Uhr

Verkosten wie beim Winzer:
Es werden wieder **Weine aus verschiedenen Regionen** angeboten

Für das leibliche Wohl sorgen wir mit einer **Winzerjause**, sowie **Fleisch-, Speck-**, und **Käsebroten!** Als Nachspeise gibt es Kaffee und Torte!

Stammtisch auf Reisen

STAMMTISCH zur Förderung von Geselligkeit und Kultur ASKÖ PÖTTING

TERMIN: 3. bis 4. September 2022

Unsere Ausflugspunkte hier kurz auf den Punkt gebracht:

Unesco Welterbe – Rokokokirche „Wies“

Schloss Neuschwanstein

Stadtführung
„Auf den Spuren der Rosenheim-Cops“

Programmänderungen sind der Reiseleitung vorbehalten!

Im Namen des ASKÖ Pötting wünsche ich euch einen schönen „Altweiber-Sommer“

Susi Mayr
(Schriftführerin)

UNION KFZ SCHAUER PÖTTING
WWW.UNION-POETTING.AT

Obmann Günter Mayr

Unionfest – 50 Jahre Union Pötting

Dämmerschoppen und Straßenschießen Samstag 20.08.2022

Anlässlich des 50 Jahr-Jubiläums konnte die Union Pötting heuer ein besonderes Unionfest veranstalten.
Am Samstag 20.08.2022 startete die Jubiläumsfeier mit dem Straßenschießen, welches von der Sektion Stockschützen ausgetragen wurde.
Rundum das Kommunalgebäude wurde dabei um die vorderen Plätze gekämpft. Insgesamt 14 Moaschaften nahmen daran teil.

Im Anschluss an das Turnier fand die Siegerehrung im Zuge des Dämmerschoppens im Feuerwehrhaus statt. Die Platzierungen sind in dieser Ausgabe im Bericht der Stockschützen zu finden.
Die hungrigen Gäste wurden mit Spezialitäten aus der Union Küche versorgt.
Auch in der Bar tummelten sich die BesucherInnen und das „Schiwossa" wurde zum In-Getränk des Abends.

Frühschoppen Sonntag 21.08.2022

Am Sonntag wurden die Festlichkeiten dann mit dem traditionellen Union Frühschoppen abgerundet. Nach der Ansprache unseres Union Obmanns Günter Mayr wurden die Sektionsleiter zu den Aktivitäten, Daten und Fakten aus den jeweiligen Sektionen interviewed.
Bürgermeister Peter Oberlehner und Union Bezirksobmann Bernhard Krabatsch bedankten sich bei Ihrer Ansprache für die Aktivitäten in der Union Pötting und baten diese in der bestehenden Qualität weiterzuführen.
Auch das traditionelle Stöbelturnier konnte trotz wechselhaftem Wetter durchgeführt werden.
Den ersten Platz in der Damenwertung holte sich Weidenholzer Katharina, in der Herrenwertung Mairhuber Karl jun. und im Teambewerb die „Luftgewehr Oldies".

Benedikt Hartl
(Schriftführer)

1. Pöttinger Tabletennis - Championship

Heuer fand am 6. August zum 1. Mal ein Tischtennisturnier statt. Da es vom Wetter her nicht so sicher war, stellte uns Günter Haböck seine Maschinenhalle zur Verfügung - DANKE - nochmal dafür! Es waren insgesamt 10 Teilnehmer am Start. Schweißtreibende,emotionale und spannende Spiele wurden absolviert. Das Finale wurde auf 3 gewonnene Sätze gespielt, wobei es erst im 5. Satz entschieden wurde und dieser 11:9 ausging.

Anschließend war die Siegerehrung bei der Bahnwirtin (Petra), wo wir eine hervorragende Jause serviert bekamen. Für den letzten Platz spendierte Petra eine Nudelsuppe. Da dieses GAUDI - TURNIER jeden sehr gut gefallen hat, wird es nächstes Jahr am 5. August 2023 wieder stattfinden. Falls jemand Interesse hat, der kann gerne teilnehmen bzw. mitspielen

Das Org.- Team Karl & Markus

ERGEBNIS: TISCHTENNIS-ORTSMEISTER 2022

1. Klaus Schustereder
2. Karl Mairhuber
3. Erwin Schustereder
4. Christian Stoiber
5. Martin Kutsam
6. Robert Pöttinger
7. Martin Lehner
8. Markus Hofinger
9. Martin Zellinger
10. Harald Horvath

Sektion Stocksportler

ZVR-Nr. 073459589

Obmann: Mayr Günter

Rückblick

In den Sommermonaten wurde der Großteil der SM 2022 durchgeführt, der Ortsmeister 2022 gekührt und im Rahmen der Feierlichkeiten der Gesamtunion ein Straßenschießen veranstaltet.

Sommermeisterschaft 2022

Mit einem etwas anderen Modus wird die **SM 2022** durchgeführt. Mit dem Startturnier im April 2022 wurden an einem Freitagabend die ersten Tauben auf den Asphaltbahnen gejagt. Das Startturnier war heiß umkämpft, daher ist es auch nicht überraschend, dass die **Mannschaften Voglhuber Josef** und **Mayr Günter** mit jeweils 4 Punkten von der Tabellenspitze lachen.
Noch sind nicht alle Spiele der SM abgeschlossen und daher wird wohl das direkte Duell entscheiden müssen, wer den diesjährigen Meistertitel sein Eigen nennen darf. Spannung bis zum Schluss ist mit Sicherheit garantiert.
Die anderen 4 Mannschaften werden sich untereinander den letzten freien Platz am Podest ausschießen.
Der Abschluss der heurigen SM findet ebenfalls an einem Freitagabend, am 2. September um 19:00 Uhr in Pötting statt.

Ortsmeisterschaft 2022

Der **Ortsmeistertitel 2022** wurde heuer erstmals mit einem Abendturnier und einer Grillerei abgehalten. Bei leckeren Würstl mit Sauerkraut wurden die Stocksportler während dem Turnier vom **Grillmeister Gerhard Huber** verwöhnt. Vielen Dank dafür!!
Aus sportlicher Sicht konnte sich die Mannschaft **Voglhuber Josef** den **Ortsmeister 2022** sichern. Auf den Plätzen folgen die Mannschaft Mayr Günter sowie die Mannschaft Pimmingstorfer Josef. Gratulation den Siegern.

Endergebnis Ortsmeisterschaft 2022

Rang	Name	Punkte
1.	Voglhuber Josef	4,0
2.	Mayr Günter	3,0
3.	Pimmingstorfer Josef	2,0
4.	Rößlhumer/Nimmerfall	1,0
5.	Pöttinger Robert	0,0

Endstand 3. Pöttinger Straßenschießen

Ortsmeister 2022 Mannschaft Voglhuber Josef

Meisterschaft Oberliga

Unsere 1er Mannschaft ist heuer wieder in der Oberliga im Einsatz. Nach Halbzeit der Meisterschaft liegt Traunwieser & Co mit 2 Siegen und 1 Niederlage auf dem 2. Tabellenplatz und hat weiterhin alle Chancen auf den Gruppensieg. Es gibt noch 2 Heimrunden wo jeder herzlich zum Anfeuern eingeladen ist.

Termine auf der Anlage in Pötting:
HEIMSPIELE jeweils mit Beginn um 19:00 Uhr

Donnerstag 25.8.22 gegen ESV Weierfing
Donnerstag 01.9.22 gegen SU Kirchdorf am Inn

3. Pöttinger Straßenschießen

Im Rahmen der Feierlichkeiten **„50 Jahre Union KFZ-Schauer Pötting“** fand am 20. August um 14:00 Uhr ein Straßenschießen rund um den Bauhof Pötting statt.
14 Mannschaften nahmen dabei beim 3. Pöttinger Straßenschießen mit vollen Eifer und Engagement teil. Nach vielen knappen und spannenden Spielen konnte sich am Ende die **Mannschaft Fürth Umgebung** im Finale gegen die **Mannschaft Eiba Umgebung** durchsetzen. Dass ein Straßenschießen für Jedermann/-frau geeignet ist, zeigte die **Sektion Damenturnen**, die mit dem **6. Endrang** aufzeigen konnte. Die Siegerehrung fand im Rahmen des Dämmerschoppens statt.

Rang	Mannschaft	Mannschaftsführer
1.	Fürth Umgebung	Koblbauer Johann
2.	Eiba Umgebung	Voglhuber Josef
3.	ASKÖ Rad	Hinterberger Johann
4.	Gast Meggenhofen	Orthofer Alfred
5.	Staureth Umgebung	Dornetshuber H.
6.	Damenturnen	Mairhofer Gertraud
7.	Raimunds-Leberkäse Partie	Lehner Willi
8.	FF Unterstetten	Pimmingstorfer J.
9.	Luftgewehr Oldies	Hofinger Markus
10.	Highland Buam	Mairhuber Karl
11.	ASKÖ Oldtimer	Mayr Susi
12.	Landjugend 1	Hinterhölzl Lukas
13.	Landjugend 2	Mayr Daniel
14.	ASKÖ Stammtisch	Rathmair Doris

Sieger Pöttinger Straßenschießen 2022: Mannschaft Fürth Umgebung

Abschied von Pöttinger Josef

Abschied nehmen mussten wir von unserem langjährigen Stockschützen- und Vorstandsmitglied **Josef Pöttinger**. Pele verstarb leider unerwartet am 8. August 2022.
Unter der Mannschaft Pöttinger Josef nahm Pele jahrelang an den verschiedensten Meisterschaften teil und konnte dabei viele Siege erringen. Er war auf und abseits der Anlagen immer da wenn er gebraucht wurde. Vielen Dank dafür –Ruhe in Frieden!

Sonstiges bzw. Wusstet Ihr:

- Im Rahmen des Frühschoppens wurden einige langjährige Sektionsmitglieder für ihre Verdienste geehrt: Das **goldene Ehrenzeichen** erhielten **Erwin Schustereder, Wolfgang Eibelhuber, Johann Gittmaier sowie Karl Mairhuber jun.**
- Vielen Dank an alle Sektionsmitglieder, die im Rahmen des Unionfestes ihren Beitrag zum guten Gelingen beigetragen haben!!!

Im Namen der USV Pötting danke ich allen Mannschaften für das Mitwirken an der diesjährigen Meisterschaft und das faire und sportliche Verhalten!!

Erwin Schustereder
(Schriftführer)

Sektion Sportschützen

Sektionsleiter: Franz Maurer

Armbrust 10m: Landesmeisterschaft 2022, 10. und 11. Juni in Perg

Wir konnten heuer „nur" einen Teilnehmer für die Armbrust Landesmeisterschaft im 10m Bewerb entsenden.

Franz Maurer holte die **Silbermedaille** in der Klasse Senioren 2 und konnte somit sehr erfolgreich mit Edelmetall wieder heimkehren!

Ergebnisse Einzelwertung:

Klasse	Platz	Name	Ringe
Senioren 2	**2.**	**Maurer Franz**	**346**

i. A. für die Sektion Luftgewehr
Markus Hofinger, Schriftführer

Armbrust 30m: Landesmeisterschaft 2022, 22. und 23. Juli in Gosau

Bei der Armbrust Landesmeisterschaft im 30m Bewerb hatten wir einen Teilnehmer aus Pötting am Start.

Franz Maurer gewann **3x Edelmetall** in der Klasse Senioren. Es gibt jeweils eigene Wertungen in den folgenden Disziplinen: stehend, kniend und der Kombination aus stehend und kniend.

Ergebnisse Einzelwertung:

Klasse	Platz	Name	Ringe
Senioren - stehend	**2.**	**Maurer Franz**	**237**
Senioren - kniend	**3.**	**Maurer Franz**	**237**
Senioren - kombiniert	**2.**	**Maurer Franz**	**474**

Luftgewehr: aktuell Sommerpause!

Aktuell befinden sich die Bewerbe mit dem Luftgewehr in der Sommerpause!

Wir freuen uns aber bereits auf den Trainingsbeginn Anfang / Mitte September bei uns im Schützenheim, damit wir uns gut auf die neue Saison der Luftgewehr Mannschaftsmeisterschaft - Start ist Ende Oktober - vorbereiten können.

FAUSTBALL

Sektionsleiter: Peter Oberlehner

Hervorrangende Leistungen der UFG Grieskirchen/Pötting im Bundesliga-Grunddurchgang

Die Bundesliga-Faustballer der UFG Sparkasse Grieskirchen/Pötting spielen bislang eine großartige Saison und kurz vor Ende des Grunddurchgangs auf dem dritten Rang.

In den ersten fünf Saisonspielen feierte die junge Truppe von Headcoach Markus Kraft fünf Siege und war für viele die Überraschungsmannschaft. Vor allem der 4:3-Erfolg gegen Meister Vöcklabruck sorgte für positive Schlagzeilen.
Zum Heimauftakt gegen Freistadt setzte sich unser Team in einem hochklassigen Spiel nach fast drei Stunden ebenfalls mit 4:3 durch. Im Rahmen dieses Spiels wurde die neu-sanierte Tribüne und die neue Videowall im Beisein von Pöttings Bürgermeister und Vereinspräsident Peter Oberlehner sowie Grieskirchens Bürgermeisterin Maria Pachner, den Stadträten Thomas Wimleitner, Sebastian Wolfram und Bernhard Waldhör eingeweiht.

Kurz vor Ende des Grunddurchgangs musste sich die Mannschaft erst zweimal geschlagen geben und liegt am dritten Tabellenrang.

Für das Viertelfinale – der Gegner stand bei Redaktionsschluss noch nicht fest – sind die UFG-Faustballer fix qualifiziert. Das große Ziel in diesem Jahr ist es, die Qualifikation für das Bundesliga Finale der besten drei Mannschaften Österreich zu schaffen.

Auf diese Viertelfinalspiele bereitete sich die Truppe rund um die Coaches Markus Kraft und Hubert Schatzl akribisch vor, spielte einige World Tour Turniere und zählt zu den stärksten Teams in dieser „Weltliga“. Über die World Tour will sich das Team erstmals seit 2008 wieder für das World Tour Finale – den früheren Weltpokal – qualifizieren.

Im Rahmen der mit österreichischen und brasilianischen Top-Teams besetzten „Brasilianischen Nacht“ in Kremsmünster stieß unser Bundesliga-Team bis ins Finale vor und musste sich erst dem brasilianischen Top-Verein SOGIPA Porto Alegre geschlagen geben.
Eine Revanche für die Finalniederlage will unsere Mannschaft im Rahmen der Brasilien-Reise im Herbst nehmen, dann ist die UFG Grieskirchen/Pötting bei den beiden World Tour Major-Turnieren (höchste Kategorie) in Brasilien am Start. Daneben absolvieren die Sportler weitere Trainingseinheiten mit den südamerikanischen Faustball-Teams.

Wir freuen uns immer, viele Pöttingerinnen und Pöttinger bei unseren Spielen der 1. Bundesliga und 1. Landesliga begrüßen zu dürfen!

Silber für UFG-Faustballer mit Nationalteams

Pöttinger bei den World Games in den USA im Einsatz

Was ist das für ein intensiver National-team-Sommer für die Faustballer der UFG Grieskirchen/Pötting!
Männer-EM, World Games, U18-EM und U21EM.
Viermal Silber lautet die Bilanz bei den Europameisterschaften.

Simon Lugmair und Philipp Einsiedler machten den Anfang bei der Männer-EM und holten mit Österreich den zweiten Rang. Nach einem Sieg in der Gruppenphase gegen Deutschland, war im Finale gegen den Nachbarn leider nichts zu holen.
Die U18-Teamspieler Emilia und Helene Rick sowie
Philipp Einsiedler holten im Juli bei der EM in Vaihingen/Enz (Deutschland) mit dem Nationalteam genauso Silber wie Co-Trainer Dietmar Weiß mit der U21-Nationalmannschaft. Auch hier hieß der Sieger am Ende jeweils Deutschland. Vor allem die Nationalteams der U18 weiblich und U18 männlich waren bei den 2:3-Niederlagen besonders knapp an Gold dran.

„Blech“ bei den World Games
Die World Games in Birmingham (Alabama, USA) waren in diesem Sommer das weltweite Faustballhighlight. Die besten acht Männer-Teams der Welt qualifizierten sich für die „Olympischen Spiele der nicht-olympischen Sportarten“.
Simon Lugmair und Philipp Einsiedler waren gemeinsam mit Physiotherapeut Gerhard Horvath und dem Nationalteam hoffnungsvoll in die USA zu den World Games gereist. Dort wurde es am Ende leider nur der undankbare vierte Rang. Im Spiel um Bronze musste sich Österreich gegen Brasilien 2:3 geschlagen geben. Gold holte sich Deutschland, Silber ging an die Schweiz.

Pöttinger organisiert Faustball-Bewerb in den USA

Erfolgreich verliefen die World Games für einen anderen Pöttinger: Christoph Oberlehner war für den Faustball-Weltverband für die Durchführung der Faustball-Bewerbe in den USA verantwortlich und bot mit seinem Team für die Athleten eine großartige Plattform. Bei der
TV-Liveübertragung auf Sport1 war Faustball sogar die Zuschauerstärkste Sportart. Insgesamt nahmen an den World Games 34 Sportarten und 3.600 Athleten aus 100 Ländern teil. Die Eröffnungsfeier mit mehr als 40.000 Fans und dem Einzug aller Athleten wird zweifelsohne allen lange in Erinnerung bleiben

Foto @ Moritz Kaufmann

Pöttinger Faustballer im Landesliga-Spitzenfeld

Hochzeit von Karli und Andrea

Die neu-formierte und erweiterte Faustball-Mannschaft der Pöttinger Buam liegt nach zwei Drit-teln der Saison im Spitzenfeld der 1. Oberösterreichi-schen Landesliga. Die starke Saisonleistung wollen wir im „heißen Faustballherbst“ nochmal bestätigen.
Ende Juli gab es für die Faustballer abseits des Sportplatzes bei der Hochzeit von Karli und Andrea Mairhuber Grund zu Feiern.

Faustball und Hochzeit waren die bestimmenden Themen im Faustball-Frühjahr/Sommer 2022.

Hochzeitsfeier von Karli und Andrea

Am Samstag, 24. Juli feierten unser Angreifer Karli Mairhuber und seine Andrea ihre kirchliche Hochzeit in Wesenufer. Die Pöttinger Buam waren bei diesem Freu-dentag mit dabei und feierten mit dem Brautpaar. Als Geschenk überreichten wir schon traditionell das erste Pöttinger Faustballtrikot mit Jugendfotos und eine Feuer-schale sowie Gutscheine für einen Familienurlaub.
Vielen Dank an das Brautpaar für die Einladung und wir wünschen euch für eure Zukunft alles Gute!

Erfolgreiche Feldmeisterschaft in der 1. Landesliga

Vor Saisonbeginn kämpften sowohl die Pöttinger Buam in der 1. Landesliga als auch die „3er Mannschaft“ in der 2. Landesliga mit Verletzungssorgen. Aus diesem Grund entschieden sich die Teams, nur eine gemeinsame Mannschaft in der 1. Landesliga zu stellen. Wir Pöttinger Buam sind für die jungen Spieler aus der 3er die Leitwölfe und helfen ihnen, im Erwachsenen-Faustball Fuß zu fassen. Aus der 3er kommen junge Talente wie Jonas Aigner (16 Jahre), Diogo Magrone Rieck (18 Jahre) oder Kilian Gradinger (19 Jahre).

Das neu formierte Team hat sich rasch gefunden, das war auch nötig, denn mit Urfahr und Froschberg warteten gleich zum Auftakt zwei Favoriten auf den Meistertitel. Gegen Froschberg setzte sich unser Team 3:1 durch,

1. Landesliga 2022 Feldmeisterschaft

Rang	Mannschaft	Spiele	Satzverh.	Ballverh.	Punkte
1	FBC ASKÖ Urfahr 2	16	31	154	28
2	Union Nußbach	16	23	142	26
3	Union Franking	14	16	59	22
4	Union Arnreit	16	10	34	22
5	**UFG Grieskirchen/Pötting**	**14**	**17**	**84**	**20**
6	DSG UKJ Froschberg 2	16	7	27	18
7	Union Tigers Vöcklabruck 3	16	4	34	16
8	DSG SU Hirschbach 1	16	3	42	16
9	Union Münzbach 2	16	-11	-74	12
10	SPG Lichtenau/Haslach	16	-19	-86	8
11	DSG SU Hirschbach 2	16	-24	-117	6
12	Union Zell/Pram	14	-24	-108	4
13	Union Waldburg 2	16	-33	-191	4

Sektion Wandern

Obfrau: Manuela Gittmaier

Einladung zur Herbstwanderung

am 24. September 2022,
Abfahrt 8:45 Uhr Ortsplatz

Die diesjährige Herbstwanderung führt uns nach Kefermarkt im schönen Mühlviertel. Vom Parkplatz der Schlossbrauerei Weinberg wandern wir entlang eines Wildgeheges durch den Wald leicht bergauf Richtung „Buchberg“. Anschließend führt uns ein etwas anstrengenderes Teilstück über gut markierte Forststraßen hinauf zur Aussichtswarte „Hoh-Haus“ am Buchberg (diese etwas anstrengenderen Höhenmeter können aber problemlos umgangen werden). Nach einer verdienten Rast und einem wunderbaren Rundblick über das Mühlviertel geht es nach einem leichten Anstieg talwärts über Elz (Einkehrmöglichkeit) zurück zum Ausgangspunkt.

Dauer der Wanderung ungefähr 3 bis 4 Stunden.
Die Wanderung ist nicht Kinderwagentauglich.

Die Wanderung, wie schon bekannt, findet nur beim Schönwetter statt. Ich freue mich auf zahlreiche Teilnahme.

Manuela Gittmaier. Sektion Wandern

Erntedankfest „Österreich in seiner Vielfalt“

Am Sonntag, dem 18. September 2022 wird in der Linzer Innenstadt im großen Stil Erntedank gefeiert. Die Landjugend Oberösterreich veranstaltet dieses bundesweite Erntedankfest unter dem Leitgedanken „Österreich in seiner Vielfalt“.

1991 fand das letzte Mal ein Landeserntedankfest in Linz statt. Zehntausende Besucher strömten damals in die Hauptstadt, um an der Veranstaltung, die ihresgleichen suchte, teilzunehmen. Die Landjugend greift diese Idee wieder auf und möchte den regionalen Schmankerl, den heimischen Bräuchen und vor allem der österreichischen Landwirtschaft eine gebührende Bühne bieten.

Das Erntedankfest, bei welchem über 30.000 Besucher erwartet werden, beginnt am Sonntag, dem 18. September um 10:00 Uhr mit einer Messe im Linzer Mariendom. Die Messe findet im Anschluss bei einer Agape am Domplatz ihren Ausklang. Ebenfalls um 10:00 Uhr öffnen die verschiedenen Märkte, bei welchen Handwerk, Landwirtschaft und Brauchtum präsentiert werden und mit über 70 Direktvermarktern und Verpflegungsständen auch für das leibliche Wohl gesorgt ist. Bespielt werden dabei unter anderem der Pfarrplatz, der Domplatz, die Landhauspromenade und natürlich der Hauptplatz in der Linzer Innenstadt. Abgerundet wird das Erntedankfest durch ein umfangreiches Rahmenprogramm: Von den Kindern, bis zu den Oldtimer-Fans kommen dadurch alle auf ihre Kosten.

Die Landjugend freut sich auf zahlreiche Besucher am Sonntag, dem 18. September beim Erntedankfest „Österreich in seiner Vielfalt“ in Linz! Nähere Infos unter www.erntedankfest.at

ratzenböck-reisen

Mit Freunden reisen!

REISEN 2022/2023

03. - 05. 10.2022	**WALLFAHRT STUBAITAL; MARIA WALDRAST; MARIA BIRKENSTEIN**
06. – 09.10.2022	**RADWANDERN AUF DER PARENZANA**
06. - 10. 10.2022	**VIER FLÜSSE FAHRT- ROMANTISCHE MITTELDEUTSCHLANDREISE**
10. - 14. 10.2022	**RADWANDERN - SAISONABSCHLUSS IN DER KVARNER BUCHT**
16. - 20. 10.2022	**BAD RADKERSBURG - RAD/THERME**
23. - 26. 10.2022	**SÜDTIROLER BERGWELT**
26. - 29. 10.2022	**OLIVENERNTE IN ISTRIEN**
05. - 12. 11.2022	**BAD HEVIZ**
20. - 24. 11.2022	**KURZURLAUB IN ROM**
29.12. - 2.1.2023	**SILVESTER AM LAGO MAGGIORE**
29.12. - 2.1.2023	**SILVESTER SAN MARINO**
29.12. - 2.1.2023	**SILVESTER ZADAR RIVERA**

TAGESFAHRTEN:

23.09.2022	**Radwandern am Steyrtal-Radweg**
25.09.2022	**Radwandern am Hintergebirgsradweg ins Brunnbachtal**
30.09.2022	**Genusswandern durch die Ötschergräben**
01.10.2022	**Wolfgangseer Almabtrieb**
26.10.2022	**Tagesfahrt ins Blaue**
29.10.2022	**Kürbisfest in Zellerndorf**
03.11.2022	**Steyr Traktoren Werksbesichtigung & Wolf Systembau**
10.11.2022	**Adler Modemarkt & Wenschitz Schokolade**
26.11.2022	**Adventzauber in den Kittenberger Erlebnisgärten**
26.11.2022	**Weihnachtsmarkt in Altötting und Schloss Tüßling**
27.11.2022	**Adventmarkt auf der Pürgg**
27.11.2022	**Weihnachtsmarkt auf Schloss Guteneck**
02.12.2022	**Austrosleep und Hellbrunner Adventzauber**
03.12.2022	**Adventzauber in Budweis und Krumau**
04.12.2022	**Salzburger Adventsingen im Festspielhaus**
09.12.2022	**Grafenegger Advent**
15.12.2022	**BMW München Werksbesichtigung**
05.01.2023	**Kripperlroas und Glöcklerlauf in Ebensee**
21.01.2023	**Holiday on Ice – „Supernova“**
28.01.2023	**Holiday on Ice – „Supernova“**

Nähere Informationen unter **www.ratzenboeck-reisen.at**

4725 St. Aegidi / 4720 Pötting Tel.: 07717 / 7474 Mail: office@ratzenboeck-reisen.at

Lebensgemeinschaft

rechtlich sicher gestalten

Viele Paare leben heute ohne Trauschein, warum?

Kostenaufwändige Scheidungsprozesse und „Rosenkriege" schrecken viele Paare von der Eheschließung, welche formal ja „nur" ein familienrechtlicher Vertrag ist, ab. Vielmehr wird die vermeintlich rechtlich unkompliziertere „Lebensgemeinschaft" gewählt. Während allerdings beim Ehevertrag das Gesetz genaue rechtliche Regeln über das Zusammenleben und die Rechtsfolgen im Falle einer Ehescheidung enthält, ist das Recht der Lebensgemeinschaft weitgehend rechtlich undefiniert. Da allerdings beim Zusammenleben und insbesondere bei der Auflösung der Lebensgemeinschaft inhaltlich die gleichen Fragen auftreten können wie bei der Ehe, kann man über all diese Fragen natürlich trefflich streiten und „mindestens so aufwändige Prozesse" führen.

1. Was ist eine Lebensgemeinschaft?

Der Oberste Gerichtshof definiert die Lebensgemeinschaft ähnlich wie die Ehe, nämlich als dauerhafte „Wohn-, Wirtschafts- und Geschlechtsgemeinschaft". Im Gegensatz zur Ehe gibt es aber weder wechselseitige Unterhaltspflichten noch Treue- und Beistandspflichten und ist sie jederzeit auflösbar.

2. Gemeinsames Wohnen

- **Mietwohnung:**

Anders als bei der Ehe gibt es für den Lebensgefährten bei Auflösung der Lebensgemeinschaft kein automatisches Eintrittsrecht in den Mietvertrag. Es müssen daher **beide Lebensgefährten im Mietvertrag als Mieter aufscheinen**. Bei Auflösung müssen sich die Mieter allerdings mit dem Vermieter darüber einigen, wer die Wohnung weiterhin benützen kann. Lediglich im Todesfall eines Lebensgefährten gibt es bei mindestens dreijähriger Dauer der Lebensgemeinschaft oder wenn die Wohnung gemeinsam bezogen wurde, ein Eintrittsrecht

Wenn nur ein Lebensgefährte Mieter ist, kann er **nach Beendigung der Lebensgemeinschaft jederzeit den anderen zur Räumung der Wohnung auffordern.**

- **Wohnungseigentum:**

Auch beim Bewohnen einer **Eigentumswohnung ist der Lebensgefährte nicht rechtlich abgesichert**, es sei denn, beide Lebensgefährten kaufen die Eigentumswohnung gemeinsam, dann ist diese wie bei Ehegatten entsprechend abgesichert. Auch im Todesfall eines Lebensgefährten erwirbt der andere automatisch dessen Hälfte.

- **Gemeinsamer Hausbau:**

Anders als Ehegatten, werden Lebensgefährten als **gemeinsame Hauseigentümer wie „Fremde"** behandelt. Gibt es im Falle der Beendigung der Lebensgemeinschaft keine ordnungsgemäße juristische Vereinbarung, ist die Liegenschaft durch Teilungsklage, bis hin zur Versteigerung aufzulösen. Noch heikler ist es, wenn einer der

Lebensgefährten stirbt und sohin dessen Anteil an ein dann noch minderjähriges Kind vererbt wird. Auch wenn der zweite Lebensgefährte auch erziehungsberechtigt ist, besteht in diesem Fall rechtlich eine Interessenskollision zwischen den beiden nunmehrigen Eigentümern, es muss daher vom Gericht ein **Kollisionskurator (meist kostenpflichtig!)** bestellt werden und bei jeder geringfügigen Investition oder Erhaltungsmaßnahme die Zustimmung des Kurators eingeholt werden (!). Gibt es keine gemeinsamen Kinder, **erben überhaupt die sonstigen nächsten Verwandten des verstorbenen Lebensgefährten (!).**

3. Erbrecht

Auch erbrechtlich sind Lebensgefährten grundsätzlich wie Fremde zu behandeln. Vor einigen Jahren wurde zwar auch der Lebensgefährte in die gesetzliche Erbfolge aufgenommen, dieser **erbt aber nur** unter der Voraussetzung einer dreijährig dauernden Lebensgemeinschaft und darüber hinaus nur, **wenn keine anderen gesetzlichen Erben vorhanden sind (!)**. Gesetzlich erhält der Lebensgefährte nur ein einjähriges Wohnrecht an der gemeinsamen Wohnung und den Hausrat.

Noch wichtiger wie bei einer Ehe ist daher bei der Lebensgemeinschaft die **Errichtung eines juristisch einwandfreien Testaments, um unerwünschte Erbfolgen zu vermeiden!**

4. Problemlösung

Um die dargestellten komplexen Themenstellungen zu regeln, gibt es **grundsätzlich zwei Möglichkeiten:**

Zum einen die **standesamtliche Eheschließung**, allenfalls unter gleichzeitigem Abschluss eines **Ehevertrages**, um Scheidungsstreitigkeiten womöglich zu verhindern.

Die zweite Möglichkeit besteht darin, einen **„Partnerschaftsvertrag"** abzuschließen, in welchem **Unterhaltsvereinbarung, gemeinsames Wohnen, Regelungen für gemeinsame Kinder, Miteigentum, Mitarbeit im Unternehmen des Lebensgefährten, Haushaltstätigkeit und die Ansprüche im Zusammenhang mit der Beendigung der Lebensgemeinschaft detailliert geregelt werden können, um womöglich kostenintensive Rechtsstreitigkeiten zu vermeiden.**

Die Juristinnen und Juristen der Rechtsanwaltskanzlei HOLTER-WILDFELLNER verfügen über jahrzehntelanges rechtliches Know-How und bieten qualitativ hochwertige Beratung in sämtlichen Angelegenheiten der Lebensgemeinschaft.

Dr. Stefan Holter

holter | wildfellner
rechtsanwälte

DR. OTTO HOLTER EM.
DR. GERALD WILDFELLNER EM.
DR. KLAUS HOLTER
DR. STEFAN HOLTER
DR. WILHELM KUBIN
MAG. MARTINA MURAUER
MAG. ING. GUNNAR RIEGER
MAG. DINA FRITZ (RAA)
MAG. EVA EMMERSTORFER (RAA)
MAG. KAROLINA ERSTIC (RAA)
MAG. SEBASTIAN PECHLOF (RAA)
MAG. JULIA WEISS (RAA)

Uferstraße 10
4710 Grieskirchen
07248/66555

www.holter-wildfellner.at

FF. PÖTTING

VORANKÜNDIGUNG!

EINLADUNG

zum

Pöttinger Oktoberfest

im Feuerwehrhaus

am 21. Oktober 2022

ab 18:00 Uhr

Raiffeisen Grieskirchen

Unser Fahrzeugbestand vom 22.08.2022

BMW 320d Touring Aut. — € 20.500

Baujahr: 07 / 2017 **KM-Stand:** 165.000km
Leistung: 140KW / 190PS **Hubraum:** 1.995 ccm
Farbe: schwarz

ABS, Airbag-Beifahrer, Airbag-Fahrer, Airbag-Seite vorn, Alufelgen, Antischlupfregelung, Bluetooth, Dachreling, E - Fensterheber 4-fach, Kopfstützen hinten, LED-Scheinwerfer, ...

Citroën JUMPER 35+ L4H3 BlueHDI 165PS — € 32.400

Baujahr: 12 / 2020 **KM-Stand:** 61.150km
Leistung: 121KW / 165PS **Hubraum:** 2.179 ccm
Farbe: weiß

ABS, Antischlupfregelung, Außenspiegel elektr., Bluetooth, Bordcomputer, E - Fensterheber 2-fach, Fernbedienung für ZV, Freisprecheinrichtung, Klima, Multifunktionslenkrad, ...

Ford C-MAX Trend 1,0 EcoBoost — € 8.900

Baujahr: 11 / 2012 **KM-Stand:** 65.000km
Leistung: 74KW / 101PS **Hubraum:** 998 ccm
Farbe: weiß

ABS, Airbag-Beifahrer, Airbag-Fahrer, Airbag-Kopf vorne, Airbag-Seite vorn, Airbag-Seite vorne und hinten, Antischlupfregelung, Außenspiegel anklappbar, Außenspiegel beheizbar, ...

Ford Fiesta Trend 1,1 Start/Stop — € 14.290

Baujahr: 06 / 2019 **KM-Stand:** 22.633km
Leistung: 63KW / 86PS **Hubraum:** 1.084 ccm
Farbe: schwarz

ABS, Airbag-Beifahrer, Außenspiegel beheizbar, Außenspiegel elektr., beheizbare Frontscheibe, Beifahrer-Airbag Deaktivierung, Berganfahrassistent, Bordcomputer, Dachträger, ...

Ford Fiesta Trend 1,25 — € 6.000

Baujahr: 06 / 2011 **KM-Stand:** 64.500km
Leistung: 44KW / 60PS **Hubraum:** 1.242 ccm
Farbe: violett

3. Bremsleuchte, ABS, Airbag-Beifahrer, Airbag-Fahrer, Airbag-Kopf vorne, Airbag-Seite vorn, Antischlupfregelung, Außenspiegel beheizbar, Außenspiegel elektr., ...

Ford Focus Traveller 1,5 EcoBlue Cool & ... — € 16.490

Baujahr: 04 / 2020 **KM-Stand:** 120.000km
Leistung: 70KW / 95PS **Hubraum:** 1.500 ccm
Farbe: schwarz

3. Bremsleuchte, ABS, Airbag-Beifahrer, Airbag-Fahrer, Alufelgen, Antischlupfregelung, Außenspiegel anklappbar, Außenspiegel beheizbar, Außenspiegel elektr., ...

Ford Focus Traveller 1,5 EcoBlue Cool & ... — € 17.500

Baujahr: 07 / 2020 **KM-Stand:** 105.685km
Leistung: 70KW / 95PS **Hubraum:** 1.500 ccm
Farbe: MAGNETICGRAU

3. Bremsleuchte, ABS, Airbag-Beifahrer, Airbag-Fahrer, Airbag-Seite vorn, Antischlupfregelung, Außenspiegel anklappbar, Außenspiegel beheizbar, Außenspiegel elektr., ...

Ford Focus Traveller 1,5 EcoBlue Cool & ... — € 18.490

Baujahr: 08 / 2019 **KM-Stand:** 149.000km
Leistung: 88KW / 120PS **Hubraum:** 1.500 ccm
Farbe: FROSTWEISS

ABS, Airbag-Beifahrer, Airbag-Fahrer, Airbag-Seite vorn, Alufelgen, Anhängevorrichtung, Antischlupfregelung, Außenspiegel anklappbar, Außenspiegel elektr., Bluetooth, Bordcomputer,...

Ford Focus Traveller 2,0 EcoBlue SCR Tit... — € 20.490

Baujahr: 02 / 2019 **KM-Stand:** 136.000km
Leistung: 110KW / 150PS **Hubraum:** 2.000 ccm
Farbe: MAGNETICGRAU

3. Bremsleuchte, ABS, Airbag-Beifahrer, Airbag-Fahrer, Airbag-Seite vorn, Alufelgen, Antischlupfregelung, Außenspiegel anklappbar, Außenspiegel beheizbar, Außenspiegel elektr., ...

Ford Grand C-MAX Titanium 2,0 TDCi Power... — € 17.900

Baujahr: 12 / 2018 **KM-Stand:** 140.194km
Leistung: 125KW / 170PS **Hubraum:** 2.000 ccm
Farbe: OCEANBLAU

ABS, Alufelgen, Außenspiegel beheizbar, Außenspiegel elektr., Berganfahrassistent, Bordcomputer, Bremsassistent, E - Fensterheber 2-fach, E - Fensterheber 4-fach, ...

Ford Grand Tourneo Connect Trend 1,5 TDC... — € 16.900

Baujahr: 06 / 2018 **KM-Stand:** 150.000km
Leistung: 88KW / 120PS **Hubraum:** 1.498 ccm
Farbe: weiß

3. Bremsleuchte, Airbag-Beifahrer, Airbag-Fahrer, Airbag-Kopf vorne, Airbag-Seite vorn, Außenspiegel beheizbar, Außenspiegel elektr., Berganfahrassistent, Bordcomputer, ...

Ford Mondeo Traveller Titanium 2,0 TDCi ... — € 18.900

Baujahr: 06 / 2016 **KM-Stand:** 136.500km
Leistung: 110KW / 150PS **Hubraum:** 1.997 ccm
Farbe: MAGNETIC:GRAU-METALLIC

ABS, Airbag-Beifahrer, Airbag-Fahrer, Airbag-Seite vorn, Alufelgen, Antischlupfregelung, Außenspiegel anklappbar, Außenspiegel beheizbar, Außenspiegel elektr., ...

Ford Puma 1,0 EcoBoost Hybrid ST-Line X — € 26.900

Baujahr: 07 / 2021 **KM-Stand:** 15km
Leistung: 92KW / 125PS **Hubraum:** 999 ccm
Farbe: DYNAMIC-BLAU Metallic

ABS, Airbag-Beifahrer, Airbag-Fahrer, Alufelgen, Antischlupfregelung, Außenspiegel beheizbar, Außenspiegel elektr., beheizbare Frontscheibe, Beifahrer-Airbag Deaktivierung, ...

Ford S-MAX Business 2.0 EcoBlue SCR Aut.... — € 28.900

Baujahr: 05 / 2019 **KM-Stand:** 73.215km
Leistung: 110KW / 150PS **Hubraum:** 1.997 ccm
Farbe: schwarz

ABS, Airbag-Beifahrer, Airbag-Fahrer, Airbag-Seite vorn, Alufelgen, Antischlupfregelung, Außenspiegel anklappbar, Außenspiegel elektr., beheizbare Frontscheibe, ...

Ford S-MAX Trend 2,0 TDCi DPF — € 4.950

Baujahr: 01 / 2009 **KM-Stand:** 245.215km
Leistung: 85KW / 116PS **Hubraum:** 1.997 ccm
Farbe: blau

ABS, Außenspiegel beheizbar, Außenspiegel elektr., Bordcomputer, E - Fensterheber 2-fach, E - Fensterheber 4-fach, Elektronische Bremskraftverteilung, Fahrer Informationssystem, ...

Ford Tourneo Connect Trend 1,5 TDCi L1 — € 16.900

Baujahr: 04 / 2019 **KM-Stand:** 178.400km
Leistung: 74KW / 101PS **Hubraum:** 1.498 ccm
Farbe: FROZENWEISS

3. Bremsleuchte, ABS, Airbag-Beifahrer, Airbag-Fahrer, Airbag-Seite vorn, Alufelgen, Außenspiegel beheizbar, Außenspiegel elektr., Berganfahrassistent, Bordcomputer, Bremsassistent,...

KIA Soul 1,6 CRDi Titan — € 9.900

Baujahr: 04 / 2014 **KM-Stand:** 90.396km
Leistung: 94KW / 128PS **Hubraum:** 1.582 ccm
Farbe: rot

3. Bremsleuchte, ABS, Airbag-Beifahrer, Airbag-Fahrer, Airbag-Seite vorn, Alufelgen, Anhängevorrichtung, Antischlupfregelung, Außenspiegel beheizbar, Außenspiegel elektr., ...

Mercedes-Benz VITO Mercedes Kastenwagen... — € 19.900

Baujahr: 03 / 2018 **KM-Stand:** 56.215km
Leistung: 100KW / 136PS **Hubraum:** 2.200 ccm
Farbe: blau

Unser Fahrzeugbestand vom 22.08.2022

Mini MINI ONE 1,6 — € 10.900

Baujahr: 06 / 2013 **KM-Stand:** 115.000km
Leistung: 72KW / 98PS **Hubraum:** 1.598 ccm
Farbe: grün

ABS, Airbag-Beifahrer, Airbag-Fahrer, Airbag-Kopf vorne, Airbag-Kopf vorne und hinten, Airbag-Seite vorn, Außenspiegel elektr., Außentemperatur - Anzeige, ...

Nissan Qashqai 1,5 dCi Acenta 2WD DPF — € 7.500

Baujahr: 10 / 2012 **KM-Stand:** 162.545km
Leistung: 81KW / 110PS **Hubraum:** 1.461 ccm
Farbe: SCHWARZ-METALLIC

E - Fensterheber 4-fach, Metalliclackierung

Opel Astra ST 1,6 CDTI Edition S/S — € 14.000

Baujahr: 02 / 2018 **KM-Stand:** 160.000km
Leistung: 100KW / 136PS **Hubraum:** 1.598 ccm
Farbe: schwarz

ABS, Airbag-Beifahrer, Airbag-Fahrer, Airbag-Seite vorn, Airbag-Seite vorne und hinten, Alufelgen, Antischlupfregelung, Außenspiegel elektr., Bluetooth, Bordcomputer, Dachreling, ...

Opel Corsa 1,3 CDTI ecoFLEX DPF — € 4.400

Baujahr: 01 / 2010 **KM-Stand:** 55.450km
Leistung: 55KW / 75PS **Hubraum:** 1.248 ccm
Farbe: LICHTSILBERMETALLIC

3. Bremsleuchte, ABS, Airbag-Beifahrer, Airbag-Fahrer, Airbag-Seite vorn, Außenspiegel elektr., Außentemperatur - Anzeige, Beifahrer-Airbag Deaktivierung, Bremsassistent, Dachträge...

Renault Master Kasten L3H3 — € 16.900

Baujahr: 04 / 2016 **KM-Stand:** 95.000km
Leistung: 100KW / 136PS **Hubraum:** 2.299 ccm
Farbe: weiß

Seat Alhambra family Ecomotive 2,0 TDI P... — € 3.900

Baujahr: 04 / 2008 **KM-Stand:** 308.535km
Leistung: 103KW / 140PS **Hubraum:** 1.968 ccm
Farbe: grau

ABS, Airbag-Beifahrer, Airbag-Fahrer, Alufelgen, Anhängevorrichtung, Antischlupfregelung, Außenspiegel elektr., Bluetooth, Bordcomputer, Dachreling, E - Fensterheber 4-fach, ...

Seat Leon ST Style 1,6 TDI DSG Start-Sto... — € 17.490

Baujahr: 08 / 2018 **KM-Stand:** 118.028km
Leistung: 85KW / 116PS **Hubraum:** 1.598 ccm
Farbe: grau

ABS, Airbag-Beifahrer, Airbag-Fahrer, Airbag-Seite vorn, Alufelgen, Antischlupfregelung, Außenspiegel anklappbar, Außenspiegel beheizbar, Außenspiegel elektr., ...

Skoda Roomster Active Clever 1,2 TSI DSG... — € 11.500

Baujahr: 04 / 2013 **KM-Stand:** 62.275km
Leistung: 77KW / 105PS **Hubraum:** 1.197 ccm
Farbe: blau

ABS, Airbag-Beifahrer, Airbag-Fahrer, Airbag-Seite vorn, Alufelgen, Antischlupfregelung, Außentemperatur - Anzeige, Behindertengerecht, Berganfahrassistent, Dachantenne, ...

VW Golf Plus Trendline 1,9 TDI DPF — € 3.900

Baujahr: 12 / 2007 **KM-Stand:** 182.215km
Leistung: 77KW / 105PS **Hubraum:** 1.896 ccm
Farbe: silber

ABS, Airbag-Beifahrer, Airbag-Fahrer, Airbag-Kopf vorne, Airbag-Seite vorn, Alufelgen, Antischlupfregelung, Außenspiegel beheizbar, Außenspiegel elektr., ...

VW Golf Variant Comfortline 1,6 TDI SCR — € 17.490

Baujahr: 04 / 2019 **KM-Stand:** 138.815km
Leistung: 85KW / 116PS **Hubraum:** 1.598 ccm
Farbe: URANOGRAU

ABS, Abstandstempomat, Airbag-Beifahrer, Airbag-Fahrer, Airbag-Kopf vorne, Airbag-Seite vorn, Alufelgen, Antischlupfregelung, Außenspiegel anklappbar, Außenspiegel beheizbar, ...

VW Golf Variant Comfortline 2,0 TDI DSG — € 22.490

Baujahr: 01 / 2019 **KM-Stand:** 96.978km
Leistung: 110KW / 150PS **Hubraum:** 1.968 ccm
Farbe: URANOGRAU

ABS, Abstandstempomat, Airbag-Beifahrer, Airbag-Fahrer, Airbag-Kopf vorne, Airbag-Seite vorn, Airbag-Seite vorne und hinten, Alufelgen, Anhängevorrichtung, Antischlupfregelung, ...

VW Passat Variant 1,6 SCR TDI DSG — € 22.490

Baujahr: 10 / 2019 **KM-Stand:** 75.390km
Leistung: 88KW / 120PS **Hubraum:** 1.598 ccm
Farbe: ROT

ABS, Abstandstempomat, Airbag-Beifahrer, Airbag-Fahrer, Airbag-Knie, Airbag-Kopf vorne, Airbag-Seite vorn, Airbag-Seite vorne und hinten, Alufelgen, Antischlupfregelung, ...

AUTO DIENST

KFZ SCHAUER

www.kfz-schauer.at 07733 6151